



RAPORT O STANIE GMINY MIASTKÓW KOŚCIELNY



1 stycznia 2025 r. – 31 grudnia 2025 r.

Miastków Kościelny, dnia 23 maja 2026 r.



Konieczność przedstawienia raportu o stanie jednostki samorządu terytorialnego wynika z przepisów **Ustawy z dnia 11 stycznia 2018 roku o zmianie niektórych ustaw w celu zwiększenia udziału obywateli w procesie wybierania, funkcjonowania i kontrolowania niektórych organów publicznych (t. j. Dz. U. z 2018 r. poz. 130, 1349) oraz Ustawy z dnia 8 marca 1990 r. o samorządzie gminnym (t. j. Dz. U. z 2026 r. poz. 252 ze zm.)**.

Raport obejmuje podsumowanie działalności Wójta w roku poprzednim tj. 2025

Spis treści

1. Informacje ogólne	3
1.1. Ogólna charakterystyka Gminy Miastków Kościelny	3
1.2. Liczba i struktura demograficzna mieszkańców	9
1.3. Analiza SWOT	12
2. Realizacja budżetu Gminy Miastków Kościelny w 2025 r.	15
3. Urząd Gminy Miastków Kościelny – jednostki pomocnicze i jednostki organizacyjne	25
3.1. Struktura organizacyjna Urzędu Gminy Miastków Kościelny	25
3.2. Jednostki pomocnicze Gminy Miastków Kościelny	26
3.3. Jednostki organizacyjne Gminy Miastków Kościelny	27
4. Opis najważniejszych działań podejmowanych w 2025 r.	28
4.1. Oświata	28
4.2. Kultura	32
4.3. Ochrona środowiska	36
4.4. Bezpieczeństwo publiczne	37
4.5. Pomoc społeczna	40
5. Realizacja uchwał Rady Gminy Miastków Kościelny	55
5.1. Ogólna informacja o działalności Rady Gminy Miastków Kościelny	55
5.2. Działania podejmowane na rzecz realizacji w sprawie:	55
5.2.1. Programu dot. bezdomności zwierząt	55
5.2.2. Programu alkoholowego	57
5.2.3. Programu dot. przeciwdziałania przemocy	58
6. Działalność inwestycyjna w 2025 r.	60
7. Stopień zaawansowania zadań wieloletnich Gminy Miastków Kościelny za 2025 r.	74
8. Partycypacja społeczna i współpraca z podmiotami zewnętrznymi	79
8.1. Działania podejmowane na rzecz zwiększenia aktywności społecznej mieszkańców	79
8.2. Współpraca z organizacjami pozarządowymi	80
9. Zakończenie	82



1. Informacje ogólne

1.1. Ogólna charakterystyka Gminy Miastków Kościelny



Źródło: Urząd Gminy Miastków Kościelny

Gmina Miastków Kościelny to gmina wiejska położona w województwie mazowieckim, w północno-wschodniej części powiatu garwolińskiego. Jej powierzchnia wynosi 85,24 km², co stanowi 6,64 % powierzchni powiatu garwolińskiego. Zamieszkuje ją 4703 osób (stan na 31 grudnia 2025 r.) rozmieszczonych w 16 miejscowościach wiejskich, będących siedzibami sołectw: Miastków Kościelny, Brzezi, Glinki, Kujawy, Kruszówka, Oziemkówka, Przykory, Ryczyska, Stary Miastków, Wola Miastkowska, Zabruzdzy, Zabruzdzy-Kolonia, Zasiadały, Zgórze, Zwola, Zwola Poduchowna.

Z punktu widzenia struktury przestrzennej gmina ma układ typowo rolniczy, z dominacją terenów otwartych, gruntów użytkowanych rolniczo oraz rozproszoną zabudową zagrodową. Taki charakter przestrzeni wpływa zarówno na model życia mieszkańców, jak i na kierunki lokalnej polityki inwestycyjnej, szczególnie w zakresie infrastruktury technicznej, transportu lokalnego oraz usług publicznych.



Demograficznie gmina wpisuje się w obserwowany w wielu gminach wiejskich trend stopniowego spadku liczby ludności. Jednocześnie utrzymuje względnie stabilną strukturę osadniczą i silne więzi społeczne, charakterystyczne dla społeczności lokalnych o wysokim poziomie zakorzenienia mieszkańców. Wyzwaniem rozwojowym pozostaje starzenie się społeczeństwa oraz odpływ części młodszych mieszkańców do większych ośrodków miejskich.

Podstawą lokalnej gospodarki pozostaje rolnictwo oraz działalność związana z obsługą sektora rolnego. Na obszarze gminy funkcjonują gospodarstwa rodzinne, które nadal stanowią ważny element lokalnej struktury ekonomicznej. Coraz większe znaczenie mają jednak również mikroprzedsiębiorstwa usługowe, handel lokalny oraz aktywność zawodowa mieszkańców poza terenem gminy, zwłaszcza w kierunku Garwolin, Siedlce czy Warszawa.

Jakość życia mieszkańców gminy nie dobiega od warunków występujących w innych gminach rolniczych województwa mazowieckiego. Gmina posiada dobry układ komunikacyjny. Jako dobre należy uznać warunki zasilania energetycznego. Gmina posiada zbiorowy system wodociągowy, który obejmuje około 98 % jej powierzchni. Po zakończeniu inwestycji związanych z budową sieci wodociągowej podjęto działania mające na celu wybudowanie zbiorczego systemu kanalizacji sanitarnej.¹

Gmina Miastków Kościelny na tle powiatu garwolińskiego i gmin sąsiednich położonych w powiecie łukowskim



Źródło: Studium uwarunkowań i kierunków zagospodarowania przestrzennego Gminy Miastków Kościelny

¹ Program opieki nad Zabytkami dla Gminy Miastków Kościelny na lata 2025 – 2028



Gmina Miastków Kościelny graniczy z następującymi gminami: od północy z gminą Borowie, od południa z gminą Żelechów, od Zachodu z gminą Górzno, od wschodu z gminą Stoczek Łukowski i Wola Mysłowska w pow. Łukowskim, woj. lubelskie. Pod względem rzeźby terenu, obszar gminy jest mocno urozmaicony, wysokość waha się od około 140 m n.p.m. do ponad 205 m n.p.m. Znaczące różnice wysokościowe występują zwłaszcza w okolicach Ryczysk i Zwoli Poduchownej, gdzie na niewielkiej odległości teren wznosi się od 150 m n.p.m. do 190 m n.p.m.

Gmina Miastków Kościelny na tle podziału administracyjnego województwa mazowieckiego



Źródło: Studium uwarunkowań i kierunków zagospodarowania przestrzennego Gminy Miastków Kościelny



Istotnym potencjałem gminy jest jej zachowany wiejski krajobraz kulturowy. W ostatnich latach widoczne są działania związane z modernizacją infrastruktury drogowej, gospodarki komunalnej oraz planowania przestrzennego, co może sprzyjać dalszemu rozwojowi funkcji mieszkaniowej i poprawie jakości życia mieszkańców. Aktualny plan ogólny gminy, przyjęty w 2026 roku, potwierdza utrzymanie dominującej funkcji otwartej i rolniczej przestrzeni.

Lesistość gminy jest bardzo niska i wynosi około 16 % przy średniej krajowej 27 %. Lasy na terenie gminy występują równomiernie w niewielkich kompleksach poza dolinami. Większe zespoły leśne występują na wschód od Miastkowa Kościelnego), na północnym wschodzie (rejon wsi Zgórze) oraz na północnym wschodzie (rejon wsi Kujawy).²

Gmina Miastków Kościelny znajduje się na wschodnim skraju województwa mazowieckiego. Przez gminę nie przebiegają żadne istotne szlaki komunikacyjne o charakterze krajowym i wojewódzkim. Układ drogowy tworzy system dróg powiatowych – o łącznej długości 45,5 km (odcinki znajdujące się na terenie gminy) oraz dróg gminnych o łącznej długości około 200 km. Wszystkie drogi powiatowe posiadają nawierzchnie utwardzone. Administracyjnie drogami powiatowymi na terenie Gminy Miastków Kościelny zarządza Zarząd Dróg Powiatowych w Garwolinie. Układ funkcjonalny komunikacji wewnętrznej gminy składa się z sieci dróg gminnych. Część z nich posiada nawierzchnię asfaltową lub umocnioną żużlem, tłuczniem, a w części nawierzchnię gruntową. Komunikacja publiczna opiera się na transporcie autobusowym. Przez teren gminy nie przebiega żadna linia kolejowa.

² Program opieki nad Zabytkami dla Gminy Miastków Kościelny na lata 2025 – 2028



Układ drogowy Gminy Miastków Kościelny w podziale na kategorie dróg

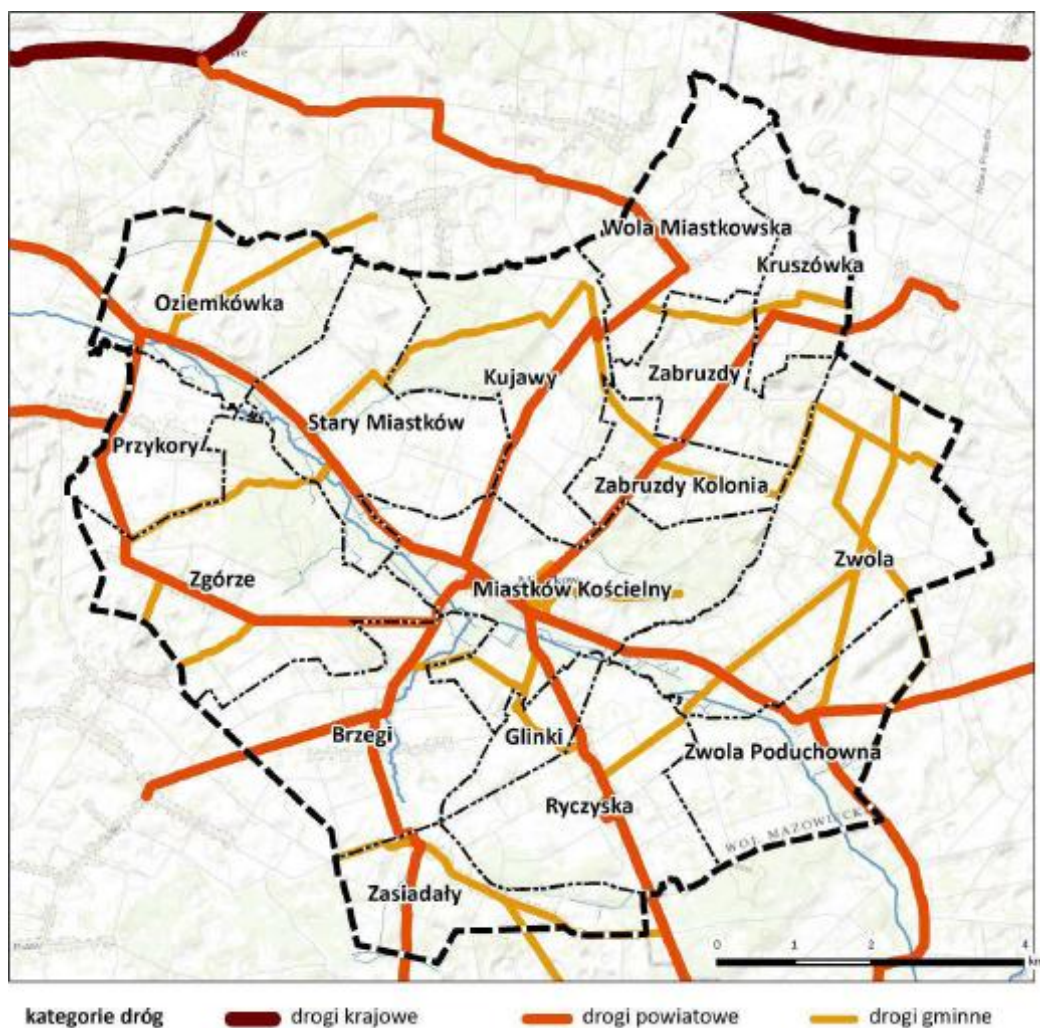

Źródło: Studium uwarunkowań i kierunków zagospodarowania przestrzennego Gminy Miastków Kościelny



Położenie Gminy Miastków Kościelny i powiązania zewnętrzne

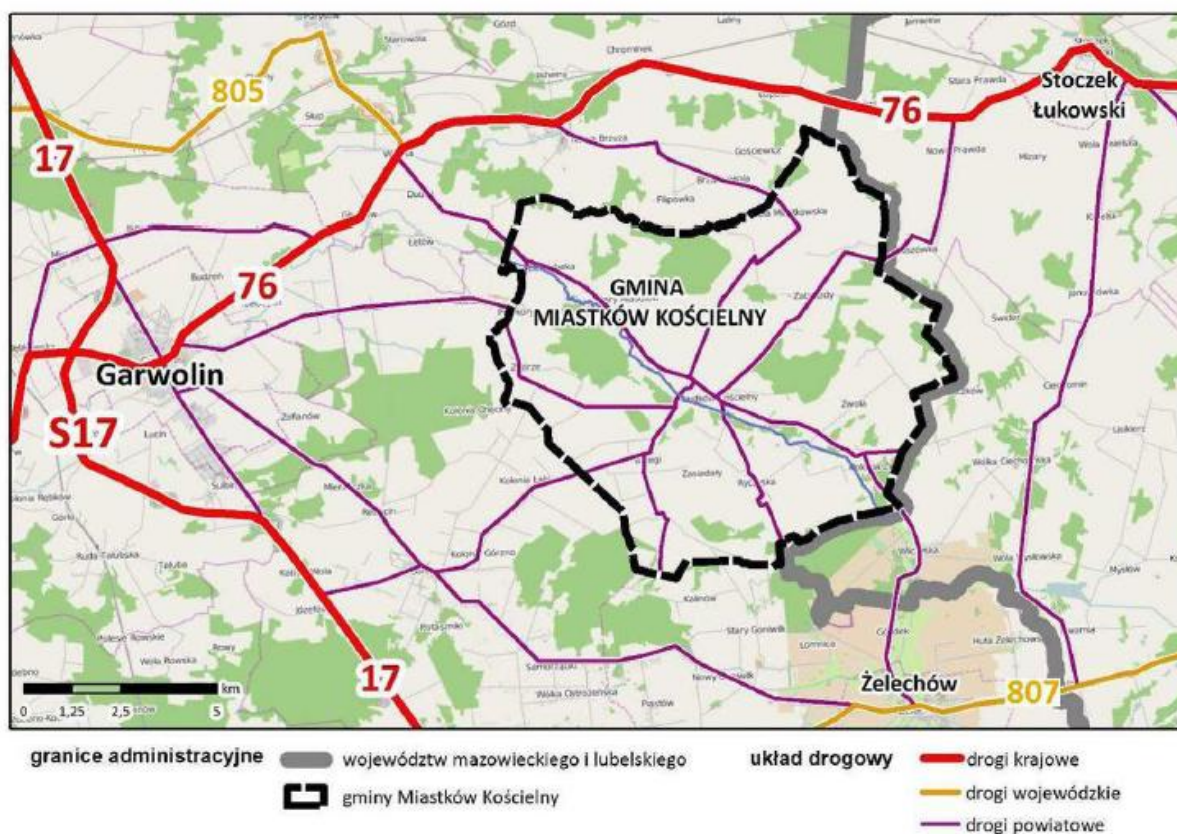

Źródło: Studium uwarunkowań i kierunków zagospodarowania przestrzennego Gminy Miastków Kościelny

Gmina posiada również atrakcyjne dobra kultury, takie jak zabytkowe obiekty sakralne w Miastkowie Kościelnym i Zwoli czy Zespół pałacowo-parkowy w Miastkowie Kościelnym. Wstępują tu również liczne stanowiska archeologiczne.



Kościół pw. NNMP
w Miastkowie Kościelnym



Kościół pw. Św. Anny w Zwoli Poduchownej



Zespół pałacowo-parkowy w Miastkowie Kościelnym

1.2. Liczba i struktura demograficzna mieszkańców

Analiza sytuacji demograficznej gminy Miastków Kościelny wskazuje na postępujące zmiany struktury wiekowej mieszkańców, które świadczą o starzeniu się społeczności lokalnej. Mimo dominacji ludności w wieku produkcyjnym, zauważalny jest jej systematyczny spadek, przy jednoczesnym wzroście udziału mieszkańców w wieku poprodukcyjnym. Dodatkowym czynnikiem wpływającym na liczbę mieszkańców jest utrzymujące się w ostatnich latach ujemne saldo migracji, wskazujące na odpływ ludności z obszaru gminy.³

Liczba mieszkańców w podziale na dorosłych i dzieci w latach 2021-2025

Rok	2021	2022	2023	2024	2025
Liczba mieszkańców	4819	4784	4789	4732	4703
Liczba dzieci do 18 r. ż.	1082	1073	1073	1046	1031

Źródło danych: Rejestr mieszkańców

Liczba mieszkańców w poszczególnych sołectwach w latach 2021-2025

Miejscowość	Rok 2021	Rok 2022	Rok 2023	Rok 2024	Rok 2025
Miastków Kościelny	723	724	744	749	752
Zgórze	532	528	525	524	520
Zwola	515	514	512	493	491

³ Strategia Rozwoju Gminy Miastków Kościelny na lata 2025-2030



Brzegi	508	513	506	499	487
Stary Miastków	425	421	420	416	414
Przykory	325	311	308	305	303
Wola Miastkowska	248	248	247	246	251
Ryczyska	248	247	245	237	238
Zwola Poduchowna	214	212	207	210	209
Kujawy	234	232	230	223	218
Zabruzdy	219	220	222	220	221
Oziemkówka	227	219	220	215	211
Zabruzdy-Kolonia	137	136	136	135	134
Zasiadały	112	109	112	112	109
Kruszówka	96	92	94	89	86
Glinki	56	58	61	59	59
RAZEM	4819	4784	4789	4732	4703

Źródło danych: Rejestr mieszkańców

Struktura wiekowa mieszkańców Gminy Miastków Kościelny w latach 2021-2025

Wyszczególnienie	Rok 2021	Rok 2022	Rok 2023	Rok 2024	Rok 2025
Mieszkańcy w osobach (ogółem)					
Ogółem	4819	4784	4789	4732	4703
Mężczyźni					
Ogółem	2449	2429	2428	2413	2388
Wiek 0-17	526	552	532	834	522
Wiek 18-65	1639	1582	1558	1552	1540
Wiek 65 i więcej	284	295	317	327	326
Kobiety					
Ogółem	2370	2355	2361	2319	2315
Wiek 0-17	503	521	493	466	462
Wiek 18-60	1281	1254	1276	1250	1246
Wiek 60 i więcej	586	580	592	603	607

Źródło danych: Rejestr mieszkańców



Liczba urodzeń i zgonów w Gminie Miastków Kościelny w latach 2021-2025

Rok 2021	Rok 2022	Rok 2023	Rok 2024	Rok 2025
Liczba urodzeń				
59	45	61	32	35
Liczba zgonów				
61	62	43	56	56

Źródło danych: Rejestr mieszkańców

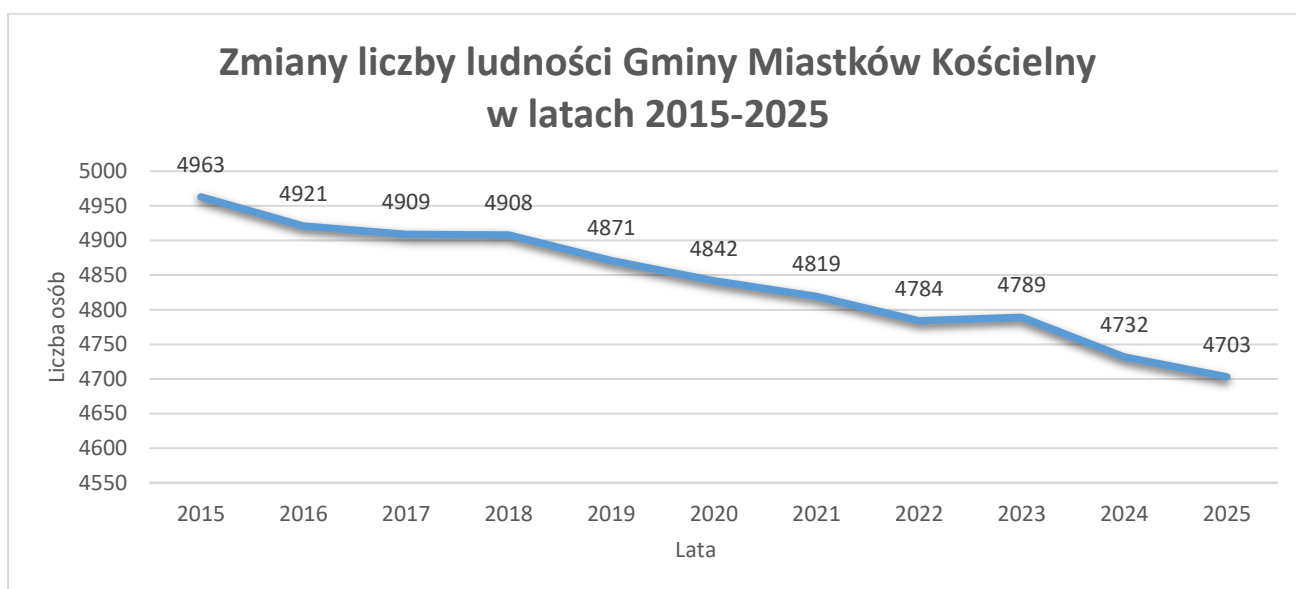

Źródło danych: Rejestr mieszkańców



Źródło danych: Rejestr mieszkańców

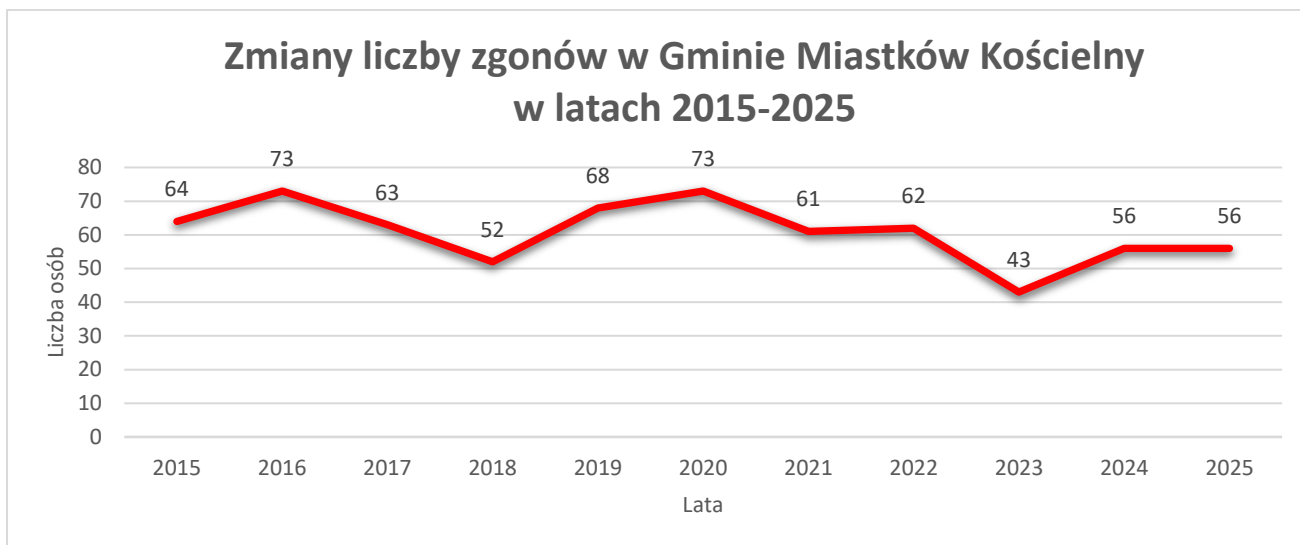

Źródło danych: Rejestr mieszkańców

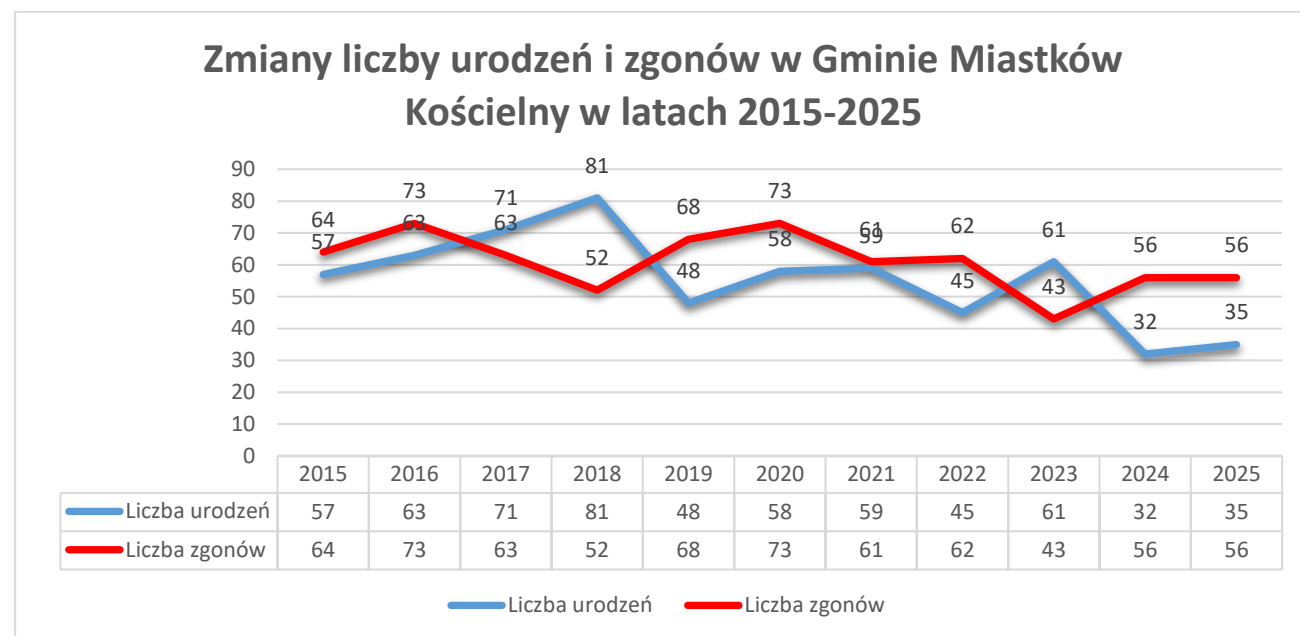

Źródło danych: Rejestr mieszkańców

1.3. Analiza SWOT

ANALIZA SWOT – wymiar społeczny

Mocne strony	Słabe strony
<ul style="list-style-type: none"> Poczucie bezpieczeństwa, spokoju i lokalnej integracji wśród mieszkańców gminy; Aktywność kulturalna i społeczna: Młodzieżowa Orkiestra Dęta, Koła Gospodyń Wiejskich, stowarzyszenia, świetlice wiejskie; 	<ul style="list-style-type: none"> Spadek liczby ludności; Ujemne saldo migracji; Niewiele miejsc kultury i integracji społecznej; Brak lokalnych usług specjalistycznej opieki medycznej.



<ul style="list-style-type: none">• Dobrze rozwinięta sieć placówek edukacyjnych i opiekuńczych, w tym publiczny żłobek oraz wysoki odsetek dzieci objętych wychowaniem przedszkolnym;• Atrakcyjne miejsca zachęcające do osiedlania się oraz odwiedzenia gminy w celach rekreacyjnych (czyste środowisko naturalne, malownicze krajobrazy, cisza i spokój, poczucie bezpieczeństwa, zintegrowana społeczność lokalna);• Wzrost frekwencji wyborczej;• Obecność wielu jednostek OSP na terenie gminy;• Ogromny spadek wykroczeń.	
Szanse	Zagrożenia
<ul style="list-style-type: none">• Pozyskanie środków finansowych z funduszy krajowych lub europejskich na rozwój oferty i infrastruktury społecznej;• Rosnąca aktywność i poziom integracji mieszkańców;• Rozwój usług opiekuńczych i senioralnych,• Możliwość rozszerzania współpracy z organizacjami pozarządowymi.	<ul style="list-style-type: none">• Postępujący proces starzenia się społeczeństwa;• Rosnące potrzeby osób starszych i niesamodzielnych;• Ograniczone środki finansowe na rozwój instytucji kultury i rekreacji.

Źródło danych: Strategia Rozwoju Gminy Miastków Kościelny na lata 2025-2030

ANALIZA SWOT – wymiar gospodarczy

Mocne strony	Słabe strony
<ul style="list-style-type: none">• Wzrost liczby podmiotów gospodarczych;• Stały dodatni bilans rejestracji nowych działalności nad wyrejestrowaniami;• Zmniejszający się poziom bezrobocia;• Rolniczy charakter gminy – produkcja płodów rolnych, które mogą być wykorzystane pod rozwój działalności gospodarczych.	<ul style="list-style-type: none">• Spadek udziału liczby osób w wieku produkcyjnych w liczbie ludności ogółem;• Brak wyznaczonych terenów inwestycyjnych oraz brak uzbrojenia w infrastrukturę techniczną;• Wzrost liczby osób długotrwale bezrobotnych.
Szanse	Zagrożenia
<ul style="list-style-type: none">• Wyznaczenie i zaopatrzenie w infrastrukturę techniczną przyszłych terenów inwestycyjnych;	<ul style="list-style-type: none">• Rosnące koszty inwestycji;• Konkurencyjne tereny inwestycyjne w innych gminach;



<ul style="list-style-type: none">• Promocja gminy i terenów inwestycyjnych;• Programy aktywizujące bezrobotnych i wsparcie dla samozatrudnienia;• Inwestycje infrastrukturalne (drogi, kanalizacja, internet).	<ul style="list-style-type: none">• Migracja osób młodych do większych ośrodków miejskich.
---	--

Źródło danych: Strategia Rozwoju Gminy Miastków Kościelny na lata 2025-2030

ANALIZA SWOT – wymiar przestrzenny

Mocne strony	Słabe strony
<ul style="list-style-type: none">• Istniejące walory przyrodnicze, krajobrazowe i kulturowe dające warunki do rozwoju funkcji turystyczno – wypoczynkowej (m.in. dolina rzeki Wilgi, liczne zabytki architektury, występujące strefy ochrony krajobrazu od strony Wilgi);• Występowanie kompleksów gleb o najwyższych wartościach użytkowych (gleby o I – IV klasach bonitacyjnych), które mogą być wykorzystywane do rozwoju produkcji rolnej.	<ul style="list-style-type: none">• Brak istotnych w skali kraju czy regionu szlaków komunikacyjnych na terenie gminy;• Brak kompleksowego wyposażenie terenów pod zabudowę mieszkaniową w infrastrukturę techniczną (kanalizacja, wodociąg, gaz ziemny, drogi dojazdowe);• Niewystraszająca ilość odpowiednio zagospodarowanych terenów rekreacyjnych dla mieszkańców.
Szanse	Zagrożenia
<ul style="list-style-type: none">• Rozbudowa mieszkalnictwa na terenach o zwartej zabudowie;• Działania inwestycyjne w zakresie poprawy stanu technicznego dróg i infrastruktury okołodrogowej;• Pozyskanie środków finansowych z funduszy krajowych lub europejskich na rozwój infrastruktury technicznej;• Promocja walorów przyrodniczych i kulturowych gminy;• Rozwój szybkiego Internetu;• Wykorzystywanie odnawialnych źródeł energii.	<ul style="list-style-type: none">• Wykorzystywanie nieekologicznych nośników ciepła przez gospodarstwa domowe powodujące niską emisję;• Obszary szczególnego zagrożenia powodziowego wzdłuż rzeki Wilga;• Nasilające się zmiany klimatyczne (m.in. ocieplanie się klimatu, susze, ulewne deszcze).

Źródło danych: Strategia Rozwoju Gminy Miastków Kościelny na lata 2025-2030



2. Realizacja budżetu Gminy Miastków Kościelny w 2025 r.

Budżet Miastków Kościelny w 2025 roku uchwalony został uchwałą Rady Gminy Miastków Kościelny nr IX/53/2024 z dnia 12.12.2024 i zakładał:

- uzyskanie dochodów w kwocie 45 296 906,85 zł;
- realizację wydatków na poziomie 43 942 292,07 zł;
- pozyskanie przychodów w kwocie 2 113 062,67 zł;
- realizację rozchodów na poziomie 3 467 677,45 zł.

Różnica między planem dochodów a planem wydatków wynosiła 1 354 614,78 zł i stanowiła planowaną nadwyżkę budżetu Miastków Kościelny na 2025 rok. Powstała planowana nadwyżka budżetu została przeznaczona na rozchody. Z uwagi, iż planowana nadwyżka budżetu Gminy nie pokrywa w pełni rozchodów, Gmina zaplanowała w budżecie przychody, pozwalające na zbilansowanie się budżetu.

W 2025 roku dokonano łącznie 24 zmian budżetu, z czego 13 uchwałami Rady Gminy Miastków Kościelny i 11 zarządzeniami Wójta Gminy Miastków Kościelny, co przedstawia tabela poniżej.



Lp.	Numer uchwały / zarządzenia	Dochody (w zł)		Wydatki (w zł)		Przychody (w zł)		Rozchody (w zł)	
		zwiększenia	zmniejszenia	zwiększenia	zmniejszenia	zwiększenia	zmniejszenia	zwiększenia	zmniejszenia
1	X/55/2024	1 399 719,92	0,00	1 984 417,00	0,00	584 697,08	0,00	0,00	0,00
2	3/2025	0,00	0,00	58 293,87	58 293,87	0,00	0,00	0,00	0,00
3	XII/61/2025	11 591 228,46	12 034 405,22	345 590,28	788 767,04	0,00	0,00	0,00	0,00
4	5/2025	187 504,48	0,00	258 193,12	70 688,64	0,00	0,00	0,00	0,00
5	XIII/68/2025	112 011,00	1 932 000,00	246 804,13	66 793,13	2 000 000,00	0,00	0,00	0,00
6	7/2025	7 884,00	0,00	25 119,46	17 235,46	0,00	0,00	0,00	0,00
7	XIV/69/2025	473 080,02	0,00	497 080,02	24 000,00	0,00	0,00	0,00	0,00
8	16/2025	64 765,87	0,00	110 658,75	45 892,88	0,00	0,00	0,00	0,00
9	18/2025	55 020,00	0,00	55 020,00	0,00	0,00	0,00	0,00	0,00
10	XV/72/2025	4 759 278,00	4 500 000,00	1 037 057,71	337 603,04	440 176,67	0,00	0,00	0,00
11	XVI/78/2025	237 036,05	3 871,27	332 788,00	99 623,22	0,00	0,00	0,00	0,00
12	24/2025	4 529,00	0,00	52 161,64	47 632,64	0,00	0,00	0,00	0,00
13	XVII/83/2025	429 450,00	0,00	471 950,00	42 500,00	0,00	0,00	0,00	0,00
14	28/2025	60 278,01	0,00	251 358,86	191 080,85	0,00	0,00	0,00	0,00
15	XVIII/86/2025	680 441,04	24 075,00	887 565,19	231 199,15	0,00	0,00	0,00	0,00
16	29/2025	25,00	0,00	32 025,00	32 000,00	0,00	0,00	0,00	0,00
17	31/2025	60 071,00	764,51	81 469,00	22 162,51	0,00	0,00	0,00	0,00
18	XIX/89/2025	30 300,00	892 419,13	639 598,48	1 501 717,61	0,00	0,00	0,00	0,00
19	XX/92/2025	659 532,20	21 109,14	743 845,25	105 422,19	0,00	0,00	0,00	0,00



Raport o stanie Gminy Miastków Kościelny za 2025 r.

20	36/2025	33,00	0,00	69 866,31	69 833,31	0,00	0,00	0,00	0,00
21	XXI/99/2025	182 227,00	56 382,00	721 074,31	595 229,31	0,00	0,00	0,00	0,00
22	40/2025	5 957,00	1 285,03	116 498,15	111 826,18	0,00	0,00	0,00	0,00
23	XXII/109/2025	104 727,43	565 511,32	366 853,20	827 637,09	0,00	0,00	0,00	0,00
24	XXIII/114/2025	38 500,88	655 779,34	59 568,08	676 846,54	0,00	0,00	0,00	0,00
	RAZEM	21 143 599,36	20 687 601,96	9 444 855,81	5 963 984,66	3 024 873,75	0,00	0,00	0,00



W wyniku wprowadzonych zmian w ciągu roku:

- plan dochodów wzrósł o 455 997,40 zł do kwoty 45 752 904,25 zł;
- plan wydatków wzrósł o 3 480 871,15 zł do kwoty 47 423 163,22 zł;
- plan przychodów wzrósł o 3 024 873,75 zł do kwoty 5 137 936,42 zł;
- plan rozchodów nie uległ zmianie.

Na dzień 31 grudnia 2025 roku budżet Miastków Kościelny zamknął się planowanym deficytem budżetowym w kwocie 1 670 258,97 zł stanowiącym różnicę między planem dochodów a planem wydatków.

W poniższym opisie wykonanie odnosi się do planowanych wartości na dzień 31 grudnia 2025 roku. Ponadto w celach porównawczych na wykresach przedstawiono wielkości dochodów i wydatków zrealizowanych w 2024 roku i 2025 roku.

Syntetyczne zestawienie wartości dochodów, wydatków oraz wyniku finansowego wg planu na dzień 1 stycznia 2025 roku, planu na dzień 31 grudnia 2025 roku oraz wykonania za 2025 rok ujęto w ramach poniższej tabeli.

Wyszczególnienie	Plan na 1.01.2025 r. (w zł)	Plan na 31.12.2025 r. (w zł)	Wykonanie (w zł)	Realizacja planu po zmianach (w %)
Dochody	45 296 906,85	45 752 904,25	44 767 791,96	97,85%
Wydatki	43 942 292,07	47 423 163,22	45 755 196,93	96,48%
Wynik	1 354 614,78	-1 670 258,97	-987 404,97	-

Deficyt został sfinansowany środkami pochodzącymi z:

- Niewykorzystanych środków na rachunku bieżącym budżetu, wynikających z rozliczenia dochodów i wydatków nimi finansowanych związanych ze szczególnymi zasadami wykonywania budżetu określonymi w odrębnych ustawach oraz wynikających z rozliczenia środków określonych w art. 5 ust.1 pkt 2 ustawy o finansach publicznych i dotacji na realizację programu, projektu lub zadania finansowanego z udziałem tych środków w kwocie 987 404,97 zł.

Zadłużenie Gminy na dzień 31.12.2025 r. z tytułu kredytów i pożyczek wynosi 17 265 931,64 zł, w tym pożyczki w WFOŚiGW – 3 059 592,00 zł, kredyty w bankach – 14 206 339,64 zł.

Dochody ogółem

Dochody budżetu Gminy w 2025 roku wyniosły 44 767 791,96 zł, a ich realizacja stanowiła 97,85% planu wynoszącego 45 752 904,25 zł. Realizację planu dochodów w 2025 roku przedstawiają tabele poniżej:



Raport o stanie Gminy Miastków Kościelny za 2025 r.

Wyszczególnienie	Plan na 1.01.2025 r. (w zł)	Plan na 31.12.2025 r. (w zł)	Wykonanie (w zł)	Realizacja planu po zmianach (w %)	Udział (w %)
Dochody bieżące	31 912 312,95	34 381 233,33	33 509 972,12	97,47%	74,85%
Dochody majątkowe	13 384 593,90	11 371 670,92	11 257 819,84	99,00%	25,15%
RAZEM DOCHODY OGÓŁEM	45 296 906,85	45 752 904,25	44 767 791,96	97,85%	100,00%

Dział	Wyszczególnienie	Plan na 1.01.2025 r. (w zł)	Plan na 31.12.2025 r. (w zł)	Wykonanie (w zł)	Realizacja planu po zmianach (w %)	Udział (w %)
756	Dochody od osób prawnych, od osób fizycznych i od innych jednostek nieposiadających osobowości prawnej oraz wydatki związane z ich poborem	20 398 299,71	16 833 049,09	16 607 125,88	98,66%	37,10%
758	Różne rozliczenia	12 279 583,17	12 641 986,45	12 627 149,77	99,88%	28,21%
851	Ochrona zdrowia	1 000 000,00	3 844 720,66	3 844 720,66	100,00%	8,59%
855	Rodzina	2 249 200,00	2 139 274,62	2 128 150,57	99,48%	4,75%
600	Transport i łączność	1 938 720,78	1 949 250,58	1 933 845,76	99,21%	4,32%
900	Gospodarka komunalna i ochrona środowiska	1 677 894,00	1 813 657,47	1 647 592,29	90,84%	3,68%
754	Bezpieczeństwo publiczne i ochrona przeciwpożarowa	0,00	1 455 062,92	1 454 469,83	99,96%	3,25%
926	Kultura fizyczna	2 996 000,00	1 264 000,00	1 264 000,00	100,00%	2,82%
010	Rolnictwo i łowiectwo	663 870,36	1 476 061,33	1 227 397,79	83,15%	2,74%
801	Oświata i wychowanie	1 115 126,49	769 274,45	761 326,78	98,97%	1,70%
852	Pomoc społeczna	261 486,00	387 292,00	378 513,99	97,73%	0,85%
750	Administracja publiczna	491 801,00	470 855,80	358 119,91	76,06%	0,80%



Raport o stanie Gminy Miastków Kościelny za 2025 r.

752	Obrona narodowa	818,00	250 367,54	250 122,80	99,90%	0,56%
751	Urzędy naczelnych organów władzy państwowej, kontroli i ochrony prawa oraz sądownictwa	988,00	129 492,00	128 766,84	99,44%	0,29%
921	Kultura i ochrona dziedzictwa narodowego	0,00	75 000,00	74 749,47	99,67%	0,17%
700	Gospodarka mieszkaniowa	63 933,00	65 733,00	58 732,33	89,35%	0,13%
854	Edukacyjna opieka wychowawcza	0,00	28 640,00	23 007,29	80,33%	0,05%
710	Działalność usługowa	156 686,34	156 686,34	0,00	0,00%	0,00%
853	Pozostałe zadania w zakresie polityki społecznej	2 500,00	2 500,00	0,00	0,00%	0,00%
	RAZEM DOCHODY OGÓŁEM	45 296 906,85	45 752 904,25	44 767 791,96	97,85%	100,00%

Dochody bieżące

W strukturze dochodów znaczący udział odgrywają dochody bieżące, które w 2025 roku zostały wykonane na poziomie 33 509 972,12 zł, tj. w 97,47% w stosunku do planu wynoszącego 34 381 233,33 zł. Wartości zrealizowanych w 2025 roku dochodów bieżących według głównych źródeł przedstawia poniżej tabela.

Dział	Wyszczególnienie	Plan na 1.01.2025 r. (w zł)	Plan na 31.12.2025 r. (w zł)	Wykonanie (w zł)	Realizacja planu po zmianach (w %)	Udział (w %)
756	Dochody od osób prawnych, od osób fizycznych i od innych jednostek nieposiadających osobowości prawnej oraz wydatki związane z ich poborem	15 357 699,71	15 423 049,09	15 197 125,88	98,54%	45,35%
758	Różne rozliczenia	11 629 583,17	11 904 608,83	11 889 772,15	99,88%	35,48%
855	Rodzina	1 649 200,00	2 139 274,62	2 128 150,57	99,48%	6,35%



Raport o stanie Gminy Miastków Kościelny za 2025 r.

900	Gospodarka komunalna i ochrona środowiska	1 254 000,00	1 401 582,60	1 235 517,42	88,15%	3,69%
010	Rolnictwo i łowiectwo	663 870,36	1 476 061,33	1 227 397,79	83,15%	3,66%
600	Transport i łączność	478 000,00	488 529,80	473 125,76	96,85%	1,41%
801	Oświata i wychowanie	281 248,37	390 218,38	382 270,71	97,96%	1,14%
852	Pomoc społeczna	261 486,00	387 292,00	378 513,99	97,73%	1,13%
752	Obrona narodowa	818,00	165 867,54	165 622,80	99,85%	0,49%
751	Urzędy naczelných organów władzy państwowej, kontroli i ochrony prawa oraz sądownictwa	988,00	129 492,00	128 766,84	99,44%	0,38%
750	Administracja publiczna	112 300,00	91 354,80	92 469,21	101,22%	0,28%
921	Kultura i ochrona dziedzictwa narodowego	0,00	75 000,00	74 749,47	99,67%	0,22%
700	Gospodarka mieszkaniowa	63 933,00	65 733,00	58 732,33	89,35%	0,18%
754	Bezpieczeństwo publiczne i ochrona przeciwpożarowa	0,00	55 343,00	54 749,91	98,93%	0,16%
854	Edukacyjna opieka wychowawcza	0,00	28 640,00	23 007,29	80,33%	0,07%
710	Działalność usługowa	156 686,34	156 686,34	0,00	0,00%	0,00%
853	Pozostałe zadania w zakresie polityki społecznej	2 500,00	2 500,00	0,00	0,00%	0,00%
	RAZEM DOCHODY BIEŻĄCE	31 912 312,95	34 381 233,33	33 509 972,12	97,47%	100,00%

Wydatki budżetu Gminy w 2025 roku wyniosły 45 755 196,93 zł, a ich realizacja wyniosła 96,48% planu wynoszącego 47 423 163,22 zł. Realizację planu wydatków w 2025 roku przedstawiają tabele poniżej:



Raport o stanie Gminy Miastków Kościelny za 2025 r.

Wyszczególnienie	Plan na 1.01.2025 r. (w zł)	Plan na 31.12.2025 r. (w zł)	Wykonanie (w zł)	Realizacja planu po zmianach (w %)	Udział (w %)
Wydatki bieżące	29 756 167,43	32 909 637,33	32 071 305,83	97,45%	70,09%
Wydatki majątkowe	14 186 124,64	14 513 525,89	13 683 891,10	94,28%	29,91%
RAZEM WYDATKI OGÓŁEM	43 942 292,07	47 423 163,22	45 755 196,93	96,48%	100,00%

Dział	Wyszczególnienie	Plan na 1.01.2025 r. (w zł)	Plan na 31.12.2025 r. (w zł)	Wykonanie (w zł)	Realizacja planu po zmianach (w %)	Udział (w %)
801	Oświata i wychowanie	16 931 028,86	17 256 103,68	17 118 270,00	99,20%	37,41%
926	Kultura fizyczna	5 594 099,30	6 091 028,13	5 685 688,52	93,35%	12,43%
750	Administracja publiczna	4 697 807,21	5 090 063,71	4 736 288,99	93,05%	10,35%
851	Ochrona zdrowia	4 886 000,00	4 247 638,04	4 133 531,54	97,31%	9,03%
900	Gospodarka komunalna i ochrona środowiska	2 777 029,02	3 057 997,32	2 859 780,25	93,52%	6,25%
855	Rodzina	3 231 050,00	2 758 695,62	2 703 623,18	98,00%	5,91%
754	Bezpieczeństwo publiczne i ochrona przeciwpożarowa	400 300,00	2 380 683,91	2 378 447,69	99,91%	5,20%
852	Pomoc społeczna	1 289 128,00	1 504 640,00	1 484 069,49	98,63%	3,24%
921	Kultura i ochrona dziedzictwa narodowego	1 606 151,00	1 522 527,94	1 451 576,82	95,34%	3,17%
757	Obsługa długu publicznego	850 000,00	902 595,00	890 007,15	98,61%	1,95%
600	Transport i łączność	1 310 368,48	905 489,39	841 185,27	92,90%	1,84%
010	Rolnictwo i łowiectwo	24 800,00	827 920,88	827 685,25	99,97%	1,81%
752	Obrona narodowa	818,00	262 367,54	260 566,50	99,31%	0,57%
710	Działalność usługowa	212 724,20	310 120,06	209 610,28	67,59%	0,46%
751	Urzędy naczelnych organów władzy państwowej, kontroli i	988,00	129 492,00	128 766,84	99,44%	0,28%



	ochrony prawa oraz sądownictwa					
854	Edukacyjna opieka wychowawcza	10 000,00	55 800,00	46 099,16	82,61%	0,10%
758	Różne rozliczenia	120 000,00	120 000,00	0,00	0,00%	0,00%
	RAZEM WYDATKI OGÓŁEM	43 942 292,07	47 423 163,22	45 755 196,93	96,48%	100,00%

Na dzień 31.12.2025 r. zobowiązania niewymagalne wynosiły 2.149.478,51 zł, w tym z tytułu dostaw towarów i usług – 300.251,10 zł i z tytułu dodatkowego wynagrodzenia rocznego i składek ZUS – 1.849.227,41 zł.

Wydatki bieżące

W 2025 roku wydatki bieżące zostały wykonane na poziomie 32 071 305,83 zł, tj. w 97,45% w stosunku do planu po zmianach wynoszącego 32 909 637,33 zł. Wartości zrealizowanych w 2025 roku wydatków bieżących według działów przedstawia tabela poniżej.

Dział	Wyszczególnienie	Plan na 1.01.2025 r. (w zł)	Plan na 31.12.2025 r. (w zł)	Wykonanie (w zł)	Realizacja planu po zmianach (w %)	Udział (w %)
801	Oświata i wychowanie	16 097 150,74	16 624 343,55	16 486 509,87	99,17%	51,41%
750	Administracja publiczna	4 188 306,21	4 558 153,71	4 511 924,99	98,99%	14,07%
855	Rodzina	2 521 050,00	2 748 195,62	2 703 623,18	98,38%	8,43%
900	Gospodarka komunalna i ochrona środowiska	2 247 029,02	2 455 396,32	2 257 457,10	91,94%	7,04%
852	Pomoc społeczna	1 289 128,00	1 504 640,00	1 484 069,49	98,63%	4,63%
757	Obsługa długu publicznego	850 000,00	902 595,00	890 007,15	98,61%	2,78%
600	Transport i łączność	810 368,48	904 909,44	841 095,37	92,95%	2,62%
010	Rolnictwo i łowiectwo	24 800,00	817 920,88	817 685,25	99,97%	2,55%
921	Kultura i ochrona dziedzictwa narodowego	676 004,78	735 410,97	675 955,93	91,92%	2,11%
754	Bezpieczeństwo publiczne i ochrona przeciwpożarowa	380 300,00	533 846,73	531 610,69	99,58%	1,66%



Raport o stanie Gminy Miastków Kościelny za 2025 r.

926	Kultura fizyczna	261 500,00	280 028,13	261 852,92	93,51%	0,82%
710	Działalność usługowa	212 724,20	310 120,06	209 610,28	67,59%	0,65%
752	Obrona narodowa	818,00	165 867,54	165 622,80	99,85%	0,52%
751	Urzędy naczelnych organów władzy państwowej, kontroli i ochrony prawa oraz sądownictwa	988,00	129 492,00	128 766,84	99,44%	0,40%
851	Ochrona zdrowia	66 000,00	62 917,38	59 414,81	94,43%	0,19%
854	Edukacyjna opieka wychowawcza	10 000,00	55 800,00	46 099,16	82,61%	0,14%
758	Różne rozliczenia	120 000,00	120 000,00	0,00	0,00%	0,00%
	RAZEM WYDATKI BIEŻĄCE	29 756 167,43	32 909 637,33	32 071 305,83	97,45%	100,00%

Przychody w 2025 roku zrealizowano w łącznej kwocie 5 137 936,42 zł, (co stanowi 100,00% planu), w tym:

- kredyty, pożyczki, emisja papierów wartościowych – 4 006 956,67 zł;
- niewykorzystane środki pieniężne, o których mowa w art. 217 ust. 2 pkt 8 ustawy o finansach publicznych – 1 130 979,75 zł.

Rozchody w 2025 roku zrealizowano w łącznej kwocie 3 467 677,45 zł (co stanowi 100,00% planu), w tym:

- Spłaty kredytów i pożyczek, wykup papierów wartościowych – 3 467 677,45 zł.

Wyszczególnienie	Wartości
Przychody z tytułu kredytów, pożyczek i emisji papierów wartościowych	4 006 956,67
Rozchody z tytułu spłaty kredytów, pożyczek i wykup papierów wartościowych	3 467 677,45
Wzrost zadłużenia na koniec roku	539 279,22



3. Urząd Gminy Miastków, jednostki pomocnicze i jednostki organizacyjne

3.1. Struktura organizacyjna Urzędu Gminy Miastków Kościelny

W skład Urzędu wchodzi następujące komórki organizacyjne:

- 1. Wójt** – 1 etat
- 2. Z-ca Wójta** - który jest kierownikiem referatu ds. organizacyjno-kadrowych i referatu ds. inwestycji, ochrony środowiska i gospodarki komunalnej (½ etatu)
- 3. Sekretarz Gminy** – (½ etatu)
- 4. Skarbnik Gminy** – który jest kierownikiem referatu finansowego (1 etat)
- 5. Referat finansowy** - w skład, którego wchodzi następujące stanowiska pracy:
 - a/ ds. księgowości budżetowej - 2 stanowiska (2 etaty)
 - b/ księgowa – 3 stanowiska (2,5 etatu)
 - c/ ds. płac i rozliczeń – 1 stanowisko (1 etat)
 - d/ ds. księgowości podatkowej i obsługi kasy – 1 stanowisko (1 etat)
- 6. Referat ds. rolnictwa, podatków i opłat** – w skład którego wchodzi następujące stanowiska pracy:
 - a/ ds. wymiar podatków i opłat lokalnych – kierownik referatu 1 stanowisko (1 etat)
 - b/ ds. księgowości podatkowej - 2 stanowiska (1,5 etatu)
- 7. Referat ds. organizacyjno-kadrowych** – w skład którego wchodzi następujące stanowiska pracy:
 - a/ ds. organizacyjno- kadrowych - 1 stanowisko (1 etat)
 - b/ ds. obsługi sekretariatu -1 stanowisko (1/2 etatu)
 - c) d/s obsługi organów Gminy - 1 stanowisko (1/2 etatu)
 - d/ ds. obsługi kancelaryjnej - 1 stanowisko (1 etat)
- 8. Referat ds. inwestycji, ochrony środowiska i gospodarki komunalnej** – w skład którego wchodzi następujące stanowiska pracy:
 - a/ ds. ochrony środowiska i leśnictwa - 1 stanowisko (1 etat)
 - b/ ds. gospodarki mieniem komunalnym oraz drogownictwa – 1 stanowisko (1 etat)
 - c/ ds. koordynacji projektów inwestycyjnych, rozwoju infrastruktury i zamówień publicznych - 1 stanowiska (1 etat)
 - d/ ds. zamówień publicznych i ekodoradcy – 1 stanowisko (1 etat)
- 9 . Samodzielne stanowiska pracy:**
 - a/ informatyk - 1 stanowisko (1 etat)
 - b/ radca prawny - 1 stanowisko (1/2 etatu)
 - c/ pełnomocnik ds. informacji niejawnych
 - d/ ds. obronnych, zarządzania kryzysowego i obrony cywilnej - 1 stanowisko (1/2 etatu)
 - e/ sprzątaczką – 1 stanowisko (1 etat)
 - f/ robotnik gospodarczy – 3 stanowiska (3 etaty)
 - g/ konserwator urządzeń kanalizacyjnych – 1 stanowisko (1 etat).



10. Urząd Stanu Cywilnego – w skład którego wchodzi następujące stanowiska pracy:

a/ Kierownik Urzędu Stanu Cywilnego - 1 stanowisko (1 etat)

b/ Z-ca Kierownika USC - 1 stanowisko (1/8 etatu).

3.2. Jednostki Pomocnicze Gminy

- Sołectwo Brzegi,
- Sołectwo Glinki,
- Sołectwo Miastków Kościelny,
- Sołectwo Kruszówka,
- Sołectwo Kujawy,
- Sołectwo Oziemkówka,
- Sołectwo Przykory,
- Sołectwo Ryczyska,
- Sołectwo Stary Miastków,
- Sołectwo Wola Miastkowska,
- Sołectwo Zabruzdy,
- Sołectwo Zabruzdy-Kolonia,
- Sołectwo Zasiadały,
- Sołectwo Zgórze,
- Sołectwo Zwola,
- Sołectwo Zwola Poduchowna.



Podział Gminy Miastków Kościelny na sołectwa

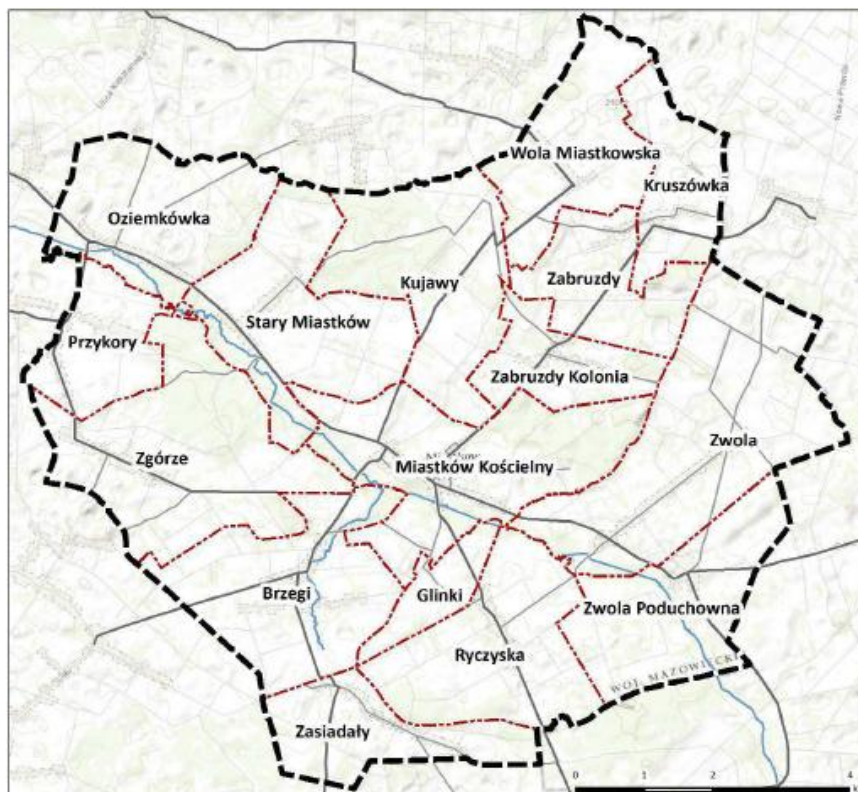

Źródło: Studium uwarunkowań i kierunków zagospodarowania przestrzennego Gminy Miastków Kościelny

3.3 Jednostki Organizacyjne Gminy

- Urząd Gminy w Miastkowie Kościelnym,
- Gminny Ośrodek Pomocy Społecznej w Miastkowie Kościelnym,
- Stołówka Gminna w Miastkowie Kościelnym,
- Publiczna Szkoła Podstawowa im. Leona Wyczółkowskiego w Miastkowie Kościelnym,
- Publiczna Szkoła Podstawowa im. Marii Kownackiej w Zwoli,
- Publiczna Szkoła Podstawowa im. Szarych Szeregów w Zgórzu,
- Publiczne Przedszkole w Miastkowie Kościelnym,
- Publiczny Żłobek w Miastkowie Kościelnym.



4 Opis najważniejszych działań podejmowanych w 2025 r.

4.1. Oświata

Bazę oświatowo-wychowawczą w Gminie Miastków Kościelny stanowią:

- Publiczna Szkoła Podstawowa im. Leona Wyczółkowskiego w Miastkowie Kościelnym,
- Publiczna Szkoła Podstawowa im. Szarych Szeregów w Zgórzu,
- Publiczna Szkoła Podstawowa im. Marii Kownackiej w Zwoli,
- Niepubliczna Szkoła Podstawowa im. Jana Pawła II w Brzegach,
- Publiczne Przedszkole w Miastkowie Kościelnym,
- Publiczny Żłobek w Miastkowie Kościelnym.

Liczba uczniów w poszczególnych latach

Rok szkolny 2018/2019	650 uczniów (w tym 50 – Brzegi)
Rok szkolny 2019/2020	621 uczniów (w tym 50 – Brzegi)
Rok szkolny 2020/2021	638 uczniów (w tym 62 – Brzegi)
Rok szkolny 2021/2022	673 uczniów (w tym 68 – Brzegi)
Rok szkolny 2022/2023	656 uczniów (w tym 71 – Brzegi)
Rok szkolny 2023/2024	645 uczniów (w tym 65 – Brzegi)
Rok szkolny 2024/2025	686 uczniów (w tym 60 – Brzegi)
Rok szkolny 2025/2026	696 uczniów (w tym 60 – Brzegi)

Źródło danych: Urząd Gminy w Miastkowie Kościelnym

Liczba uczniów w poszczególnych klasach w roku szkolnym 2025/2026 przedstawia się następująco:

PSP Miastków Kościelny

Kl. I	45 (Ia – 20; Ib – 25)
Kl. II	38 (IIa – 20; IIb – 18)
Kl. III	32 (IIIa – 16; IIIb – 16)
Kl. IV	24
Kl. V	35 (Va – 17; Vb – 18)
Kl. VI	22
Kl. VII	28 (VIIa – 14; VIIb – 14)
Kl. VIII	39 (VIIIa – 19; VIIIb – 20)
RAZEM	263

Źródło danych: Urząd Gminy w Miastkowie Kościelnym

PSP Zgórze

Kl. 0	18 6 latki 10 5 latki 8
Kl. I	19



KI. II	14
KI. III	14
KI. IV	15
KI. V	16
KI. VI	15
KI. VII	15
KI. VIII	16
RAZEM	142

Źródło danych: Urząd Gminy w Miastkowie Kościelnym

PSP Zwola

KI. 0	2 6 latki 1 4 latki 1
KI. I	5
KI. II	2
KI. III	4
KI. IV	3
KI. V	7
KI. VI	6
KI. VII	6
KI. VIII	8
RAZEM	43

Źródło danych: Urząd Gminy w Miastkowie Kościelnym

NSP Brzegi

KI. 0	13 6 latki 3 5 latki 6 4 latki 1 3 latki 3
KI. I	3
KI. II	8
KI. III	8
KI. IV	9
KI. V	4
KI. VI	9
KI. VII	-
KI. VIII	6
RAZEM	60

Źródło danych: Urząd Gminy w Miastkowie Kościelnym

**PP Miastków Kościelny**

2 latki	15
3 latki	41
4 latki	58
5 latki	45
6 latki	28
7 latki	1
RAZEM	188

Źródło danych: Urząd Gminy w Miastkowie Kościelny

Publiczny Żłobek w Miastkowie Kościelnym

Maluchy roczniaki	10
Starszaki 2 latki	10
RAZEM	20

Źródło danych: Urząd Gminy w Miastkowie Kościelnym

Stan zatrudnienia w szkołach i przedszkolach prowadzonych przez Gminę Miastków Kościelny (rok szkolny 2025/2026):

		Liczba etatów	Liczba osób
PSP Miastków Kościelny			
Nauczyciele	Początkujący	3,00	3
	Kontraktowi	-	-
	Mianowani	0,78	1
	Dyplomowani	23,61	26
Obsługa		7,00	7
PSP Zgórze			
Nauczyciele	Początkujący	-	-
	Kontraktowi	2,64	3
	Mianowani	0,22	1
	Dyplomowani	13,05	16
Obsługa		3,00	3
PSP Zwola			
Nauczyciele	Początkujący	1,00	1
	Kontraktowi	2,00	2
	Mianowani	1,27	2
	Dyplomowani	7,17	9
Obsługa		2,00	2
Publiczne Przedszkole w Miastkowie Kościelnym			
Nauczyciele	Początkujący	6,50	7
	Kontraktowi	2,33	3



	Mianowani	5,00	5
	Dyplomowani	3,79	5
Obsługa		11,00	11
Publiczny Żłobek w Miastkowie Kościelnym			
Obsługa		7,00	7
NSP Brzegi			
Nauczyciele		12,52	22
Stołówka Gminna w Miastkowie Kościelnym			
Obsługa		11,00	11

Źródło danych: Urząd Gminy w Miastkowie Kościelnym

Wydatki na oświatę w 2025 r. w podziale na poszczególne jednostki organizacyjne

L.p.	Placówka oświatowa	Liczba dzieci wg stanu na 31.12.2025	Wydatki ogółem wg stanu na 31.12.2025 r.	Wydatki w przeliczeniu na 1 ucznia	Wydatki ogółem na media (woda gaz, energia) wg stanu na 31.12.2025	Wpłaty rodziców
1	PSP Miastków	263	5.170.041,67	19.657,95	112.694,59	0,-
2	PSP Zgórze	142	3.254.746,27	22.920,75	87.055,68	0,-
3	PSP Zwola	43	2.063.860,56	47.996,76	105.355,12	0,-
4	PP Miastków	188	2.918.634,20	15.524,65	65.551,42	74.399,50
5	Publiczny Żłobek	20	715.650,40	35.782,52	16.283,09	44.707,50
6	Stołówka Gminna		1.039.685,93		56.385,47	

Źródło danych: Urząd Gminy w Miastkowie Kościelnym



4.2. Kultura

W 2025 r. działalność kulturalna na terenie Gmina Miastków Kościelny była realizowana we współpracy samorządu gminnego, jednostek oświatowych, organizacji społecznych, parafii, kół gospodyń wiejskich oraz lokalnych zespołów artystycznych. Organizacja wydarzeń kulturalnych miała na celu integrację mieszkańców, pielęgnowanie lokalnych tradycji oraz aktywizację dzieci, młodzieży, dorosłych i seniorów.

Wśród najważniejszych wydarzeń kulturalnych zorganizowanych w 2025 r. znalazło się „Miastkowskie Kolędowanie 2025”, które odbyło się 6 stycznia i zgromadziło przedstawicieli różnych środowisk lokalnych, w tym zespoły dziecięce, młodzieżowe oraz muzyczne. Wydarzenie miało charakter międzypokoleniowy i służyło podtrzymaniu tradycji bożonarodzeniowych.

Istotnym punktem kalendarza kulturalnego były również XII Miastkowskie Spotkania z Muzyką, zorganizowane w lutym 2025 r. Wydarzenie połączone było z jubileuszem lokalnej Młodzieżowej Orkiestry Dętej, która od lat stanowi ważny element życia artystycznego gminy. W programie znalazły się występy zespołów wokalnych, tanecznych oraz artystów reprezentujących placówki oświatowe i środowiska senioralne. Inicjatywa ta przyczyniła się do promocji talentów muzycznych i wzmacniania tożsamości lokalnej. Podczas uroczystości przedstawiono fotorelację w wyjazdów, koncertów i prób orkiestry, przygotowane zostało również specjalne wydanie szkolnej gazety „Prymus” w całości poświęcone działalności orkiestry. Wójt Gminy Miastków Kościelny ufundował pamiątkowe medale okolicznościowe. Honorowymi gośćmi uroczystości byli założyciele orkiestry p. Jadwiga Wojda – w 2004 r. wójt gminy Miastków Kościelny oraz p. Bogdan Domański – ówczesny dyrektor Publicznego Gimnazjum w Miastkowie Kościelnym. Szczególnie uhonorowano kapelmistrza Zbigniewa Miętusa, który nieprzerwanie prowadzi orkiestrę od 20 lat. Hołd oddano zmarłemu Tadeuszowi Miętusowi – wieloletniemu mentorowi orkiestry.

Orkiestra wraz z kapelmistrzem liczy 60 członków - 25 uczniów szkoły podstawowej, 30 osób dorosłych, w tym 4 nauczycieli. Próby orkiestry odbywają się dwa razy w tygodniu. We wtorki w dużej grupie ćwiczą uczniowie szkoły podstawowej oraz w małych grupach lub indywidualnie początkujący muzycy. Natomiast w soboty odbywają się próby z udziałem absolwentów szkoły, osób dorosłych oraz uczniów szkoły podstawowej, czyli w pełnym składzie orkiestry.

Członkowie orkiestry przygotowują oprawy muzyczne uroczystości szkolnych oraz środowiskowych o charakterze patriotycznym, religijnym oraz rozrywkowym.

W 2025 r. orkiestra przygotowała oprawy muzyczne mszy świętych z okazji rocznicy uchwalenia Konstytucji 3 maja, Bożego Ciała, z okazji 90-lecia szkoły oraz 20. rocznicy nadania imienia Szkole Podstawowej w Brzegach. Orkiestra uświetniła uroczystość z okazji jubileuszu 50-lecia kapłaństwa ks. prałata Adama Turemki, wieloletniego proboszcza parafii Miastków Kościelny. Muzycy występowali także podczas następujących jubileuszy strażackich: 75-lecie OSP Zgórze, 100-lecie OSP Wola Miastkowska, 60-lecie OSP Zasiadały. Orkiestra brała udział w oprawie uroczystości



z okazji dożynek gminno-parafialnych, Święta Niepodległości, Świąt Bożego Narodzenia, w koncercie kolęd „Miastkowskie kolędowanie”.

Praca w Młodzieżowej Orkiestrze Dętej, występy w środowisku lokalnym oraz reprezentowanie szkoły w szerszym środowisku przyczyniają się do kształtowania właściwych postaw dzieci i młodzieży, rozwijania kultury i wychowania w duchu wartości patriotycznych. Główną instytucją kultury w gminie Miastków Kościelny jest Gminna Biblioteka Publiczna powstała w 1954 roku.

W drugiej części roku kontynuowano organizację wydarzeń o charakterze integracyjno-kulturalnym, w tym przygotowania i realizację Dożynek Gminnych 2025, które stanowią jedno z najważniejszych cyklicznych wydarzeń społeczno-kulturalnych gminy. Uroczystości te łączyły elementy tradycji ludowej, prezentacji dorobku mieszkańców oraz działalności artystycznej lokalnych środowisk.

W 2025 r. wydarzenia kulturalne były również wzbogacane przez występy podczas uroczystości patriotycznych, religijnych i szkolnych, angażujących dzieci i młodzież z placówek oświatowych oraz lokalne grupy artystyczne. Działania te sprzyjały integracji społecznej, budowaniu więzi międzypokoleniowych oraz promocji dziedzictwa kulturowego gminy.

Podjęmowane inicjatywy potwierdzają, że kultura pozostaje istotnym elementem rozwoju społecznego gminy, a organizowane wydarzenia przyczyniają się do aktywizacji mieszkańców i wzmocnienia lokalnej wspólnoty.

Na terenie Gminy Miastków Kościelny działają:

- Stowarzyszenia i związki:
 - Stowarzyszenie Emerytów i Rencistów w Miastkowie Kościelnym;
 - Szkolny Klub Europejski „Europa i Ja” Miastków Kościelny;
 - Polski Związek Hodowców Gołębi Pocztowych;
 - Stowarzyszenie Rozwoju Wsi Brzegi i Zasiadały.

- Ochotnicze Straże Pożarne:
 - OSP Brzegi,
 - OSP Glinki,
 - OSP Kruszówka,
 - OSP Przykory,
 - OSP Ryczyska,
 - OSP Stary Miastków,
 - OSP Wola Miastkowska,
 - OSP Zabruzdy,
 - OSP Zasiadały,
 - OSP Zgórze,
 - OSP Zwola.

- Kluby piłkarskie:
 - ULKS Wilga Miastków,



- Ludowy Klub Sportowy „Laguna Stary Miastków”,
- Ludowy Klub Sportowy „Górnik Górna”.

➤ Koła Gospodyń Wiejskich:

- Koło Gospodyń i Gospodarzy Wiejskich w Brzegach,
- Koło Gospodyń Wiejskich w Kruszówce,
- Koło Gospodyń Wiejskich w Kujawach,
- Koło Gospodyń Wiejskich „Sami Swoi” w Miastkowie Kościelnym,
- Koło Gospodyń Wiejskich w Oziemkówce,
- Koło Gospodyń Wiejskich w Przykorach „Przykorzanki”,
- Koło Gospodyń Wiejskich w Ryczyskach,
- Koło Gospodyń Wiejskich w Starym Miastkowie,
- Koło Gospodyń i Gospodarzy Wiejskich w Woli Miastkowskiej,
- Koło Gospodyń Wiejskich w Zabruzdach,
- Koło Gospodyń Wiejskich w Zasiadałach,
- Koło Gospodyń Wiejskich w Zgórzu,
- Koło Gospodyń Wiejskich w Zwoli „Zwolanki”,
- Koło Gospodyń Wiejskich w Zwoli Poduchownej „Poduchowianki”.

W Gminie Miastków Kościelny nie występują Gminne Ośrodki Kultury. Działalność kulturalna jest realizowana głównie przez Gminną Bibliotekę Publiczną w Miastkowie Kościelnym.

Gminna Biblioteka Publiczna w Miastkowie Kościelnym jest samorządową instytucją kultury, wpisaną do Rejestru Instytucji Kultury prowadzonego przez Organizatora. Wypełniając działalność statutową oraz podejmując działania niestandardowe GBP niezmiennie służy mieszkańcom gminy upowszechniając i promując czytelnictwo, prowadząc działalność informacyjną oraz kulturalno – oświatową.

Zadania podstawowe:

- gromadzenie, opracowywanie i przechowywanie materiałów bibliotecznych, zakup nowości wydawniczych z uwzględnieniem poszczególnych grup czytelniczych. Uzupełnianie księgozbioru o aktualnie obowiązujący harmonogram lektur,
- udostępnianie zbiorów bibliotecznych, ocena posiadanych zbiorów pod kątem ich przydatności w środowisku i dokonywanie niezbędnych selekcji,
- informatyzacja procesów bibliotecznych poprzez wdrażanie zintegrowanego systemu Mateusz, stworzenie katalogu komputerowego dla posiadanych zbiorów bibliotecznych,
- funkcjonowanie katalogu on-line. Katalog jest na stronie internetowej GBP dzięki czemu czytelnicy mają możliwość przeglądania zbiorów, a także rezerwacji (telefon, email) . Na stronie biblioteki jest również dostępny katalog Miejsko-Powiatowej Biblioteki Publicznej w Garwolinie oraz katalog Biblioteki Wojewódzkiej,



- działalność informacyjno-edukacyjna: zaspokojenie potrzeb informacyjnych i edukacyjnych społeczności lokalnej, zapewnienie bezpłatnego dostępu do Internetu, wspieranie systemu edukacji poprzez rozwijanie zainteresowań czytelniczych wśród dzieci i młodzieży. Gromadzenie i przechowywanie dokumentacji związanej z działalnością biblioteki. Pozyskiwanie i opracowywanie regionalistów,
- działalność kulturalna: promocja biblioteki i czytelnictwa, organizacja różnych form pracy z czytelnikiem i użytkownikiem. Umieszczanie artykułów w lokalnych mediach, na stronie internetowej biblioteki i portalach społecznościowych.

Księgozbiór biblioteki (stan na 31.12.2025 r.) liczy **18 968 woluminów**.

Biblioteka udostępnia nieodpłatnie książki nagrane w systemie książki cyfrowej dla niewidomych ze Stowarzyszenia Pomocy Osobom Niepełnosprawnym LARIX im. Henryka Ruszczyca. Książki nagrane są w specjalistycznym kodowanym formacie mp3, obsługiwany przez urządzenie do odtwarzania „Czytak”, oferuje dostęp do terminala Akademiki oraz udostępnia kody dostępu do tysięcy tytułów ebooków i audiobooków z Konsorcjum Legimi.

W 2025 r. księgozbiór biblioteki wzbogacił się o 469 książek za kwotę 14 000 zł. Z czego 7000,00 zł pozyskano ze środków Ministra Kultury i Dziedzictwa Narodowego na Zakup Nowości Wydawniczych. Podstawowym sposobem wzbogacania księgozbioru jest zakup. Przy wyborze nowości wydawniczych pracownicy biorą pod uwagę przede wszystkim zapotrzebowania i zainteresowania czytelników.

W 2025 roku wypożyczono na zewnątrz 6817 książek i 101 czasopism natomiast na miejscu 1889 książek i 544 czasopism. W ciągu omawianego roku zarejestrowano 479 czytelników i 650 użytkowników. Zanotowano 5315 odwiedzin.

Biblioteka aktywnie współpracuje ze szkołami podstawowymi z terenu gminy, Publicznym Przedszkolem, Żłobkiem, Ośrodkiem Pomocy Społecznej i ze Stowarzyszeniem Emerytów i Rencistów. Prowadząc różnorodne formy działalności kulturalnej i edukacyjnej kieruje się potrzebami środowiska lokalnego oraz własnymi możliwościami, które uwarunkowane są zasobami lokalowymi, kadrą i budżetem. Organizuje Wakacje z książką, Ferie z biblioteką, uczestniczy w realizacji jednego z najważniejszych projektów czytelniczych „Mała książka - wielki człowiek” organizowanego przez Instytut Książek. Akcja ma zachęcić rodziców do odwiedzania biblioteki i codziennego czytania z dzieckiem.

Od lat wdrażane są takie formy działalności jak: lekcje biblioteczne, konkursy czytelnicze, literackie, plastyczne, koncerty, wycieczki do bibliotek, warsztaty.

Działania GBP w Miastkowie Kościelnym dla użytkowników w 2025 r.

- Warsztaty lepienia w glinie x 2,
- Warsztaty robienia budek lęgowych,
- Występ magika Konrada,
- Karnawałowy bal postaci z bajek,



- Konkurs na największą palmę wielkanocną,
- Warsztaty robienia palm,
- Warsztaty robienia palm z grupą Krasnoludków z PP w Miastkowie Kościelnym, opowiadanie o zwyczajach wielkanocnych i wspólne czytanie książki „Wielkanoc w Kisielanach.”,
- Dzień Bibliotekarza i Bibliotek z Publicznym Przedszkolem w Miastkowie Kościelnym – 6,
- Konkurs recytatorski im. Kornela Makuszyńskiego,
- Spotkanie autorskie z panem Pawłem Gołuchem dla uczniów klasy I-III PSP w Miastkowie Kościelnym,
- Zajęcia taneczno-ruchowe – x 4,
- Teatr cieni „Calineczka”,
- Warsztaty malarskie,
- Warsztaty drzewko szczęścia – koraliki,
- Wakacyjne spotkanie ze Zwariowanymi Animacjami w programie : bańki mydlane, gry i zabawy z chustą, tatuaże i dużo muzyki. Najśodsza wata cukrowa w wykonaniu pań z Koła Gospodyń Wiejskich w Woli Miastkowskiej, pizza,
- Warsztaty szycia przytulaneek,
- Jesienny koncert w bibliotece Wojtka Gęsickiego i Marty Sosnowskiej,
- Wystawa „12 wielkich zwycięstw oręża polskiego od pól Grunwaldu po wzgórze Monte Casino z prelekcją pana Krystiana Jaworskiego Prezesa Instytutu Rzeczypospolitej,
- Konkurs plastyczny na kartę świąteczną.

Biblioteka czynna jest w godzinach 7.30 - 16.30. W bibliotece zatrudnione są 2 osoby na stanowiskach bibliotekarskich z wykształceniem wyższym bibliotekarskim.

4.3. Ochrona środowiska

Usuwanie wyrobów zawierających azbest na terenie Gminy Miastków Kościelny w roku 2025

Stosowanie wyrobów azbestowych oraz emisji włókien na skutek korozji płyt azbestowo cementowych stanowi znaczący problem zanieczyszczeń powietrza. Na terenie Gminy Miastków Kościelny w chwili obecnej znajdują się głównie płyty azbestowo – cementowe stosowane w budownictwie. Ze względu na długi okres eksploatacji wyroby te są w większości w złym stanie technicznym, posiadają pęknięcia oraz ubytki powierzchniowe, które mogą stanowić poważne zagrożenie dla środowiska oraz życia ludzkiego. Zadanie wykonane w 2025 roku miało na celu usunięcie 190 Mg wyrobów zawierających azbest w postaci płyt azbestowo cementowych wykorzystywanych w budownictwie. Odpady niebezpieczne usuwane



były przez specjalistyczną firmę ALBAKOM Sp. z o. o., Al. Wyzwolenia 71, 08 – 440 Pilawa posiadającą stosowne uprawnienia oraz środki techniczne pozwalające na właściwe oraz zgodne z przepisami prawa wykonanie zadania.

Kontrola źródeł ciepła

W 2025 r. Wójt Gminy Miastków Kościelny przeprowadził 45 kontroli przestrzegania zakazu spalania odpadów w paleniskach domowych i przestrzegania przepisów uchwały antysmogowej dla województwa mazowieckiego. Celem kontroli jest sprawdzenie źródła spalania paliw oraz stosowanego sposobu ogrzewania, w tym rodzaju spalanych substancji w celach grzewczych pod kątem zgodności z wymaganiami uchwały antysmogowej oraz kontrola przestrzegania przez właścicieli nieruchomości obowiązków i wymagań wynikających z przepisów ustawy Prawo ochrony środowiska oraz przepisów ustawy o utrzymaniu czystości i porządku w gminie;

Kontrola zbiorników bezodpływowych i przydomowych oczyszczalni ścieków

W 2025 r. Wójt Gminy Miastków Kościelny przeprowadził cykl kontrolny polegający na wezwaniu właścicieli nieruchomości do Urzędu celem przedłożenia zawartej umowy z przedsiębiorcą posiadającego zezwolenie wydane przez Wójta Gminy Miastków Kościelny na prowadzenie działalności gospodarczej w zakresie opróżniania zbiorników bezodpływowych lub osadników w instalacjach przydomowych oczyszczalni ścieków i transportu nieczystości ciekłych od właścicieli nieruchomości z terenu gminy Miastków Kościelny oraz okazaniu dowodów potwierdzających uiszczenie opłat za tę usługę (rachunki, faktury VAT).

Kontrola jest wypełnieniem ustawowego obowiązku wynikającego z art. 6 ust. 5a ustawy z dnia 13 września 1996 r. o utrzymaniu czystości i porządku w gminach.

4.4. Bezpieczeństwo publiczne

Istotnym działaniem, które ma wpływ na jakość życia mieszkańców gminy jest bezpieczeństwo publiczne. Zadania z tego zakresu realizuje Policja. Służą one utrzymywaniu bezpieczeństwa mieszkańców i porządku publicznego. Ponadto realizowane są również działania z zakresu: ochrony życia i zdrowia ludzi oraz ich mienia, inicjowania i organizowania działań, które mają zapobiegać popełnianiu przestępstw i wykroczeń, współdziałania z organizacjami państwowymi, samorządowymi i społecznymi, wykrywania przestępstw i wykroczeń oraz ścigania ich sprawców.



Za bezpieczeństwo mieszkańców gminy Miastków Kościelny odpowiada Komenda Powiatowa Policji w Garwolinie. Posterunek Policji w Miastkowie Kościelnym realizuje ustawowe zadania w zakresie stworzenia bezpiecznego otoczenia mieszkańcom lokalnej społeczności. Współpracuje z jednostkami zajmującymi się działaniami na rzecz przeciwdziałania przemocy w rodzinie, realizuje zadania w ramach procedury Niebieska Karta itp.

Wykrywalność przestępstw	Rok 2025
Wykrywalność ogólna	76,19 %
Przestępstwa wykryte	16
Przestępstwa niewykryte	5

Źródło danych: Posterunek Policji w Miastkowie Kościelnym

Przestępstwa	Rok 2025
Naruszenie zakazu sądowego	1
Oszustwo	9
Znęcanie się nad osobą	3
Nie alimentacja	4
Zniszczenie lub uszkodzenie cudzej rzeczy	3
Spowodowanie wypadku z obraż. ciała pow. 7 dni	3
Wymuszenie rozbójnicze	1
Niezatrzymanie się do kontroli drogowej	2
Kradzież energii	1
Używanie tablicy rejestrac. przypis. do innego pojazdu	1
Seksualne wykorzystanie małoletniego	1
Groźba karalna	1
Spowodowanie wypadku komunik. ze skutkiem śmiert.	1
Nieumyślne spowodowanie śmierci	1
Przywłaszczenie	1
Kradzież	1
Stalking, uporczywe nękanie	1
Posiadanie środków odurzających	1
Ubój zwierząt z naruszeniem przepisów	1

Źródło danych: Posterunek Policji w Miastkowie Kościelnym

Nałożono:	Rok 2025
MKK	48
Pouczeń	146
Notatka do sądu	11

Źródło danych: Posterunek Policji w Miastkowie Kościelnym



Przeprowadzone interwencje	Rok 2025
Przeprowadzono interwencje (w tym):	298
- w miejscach publicznych	249
- domowe	49
- dotyczące przemocy domowej	1
Przemoc w rodzinie – liczba odwiedzin w rodzinach objętych procedurą Niebieskiej Karty	103

Źródło danych: Posterunek Policji w Miastkowie Kościelnym

Krajowa Mapa Zagrożeń Bezpieczeństwa	Rok 2025
Niepotwierdzone zgłoszenia	59
Potwierdzone zgłoszenia	0
Wyliminowano	14
Żart	7

Źródło danych: Posterunek Policji w Miastkowie Kościelnym

Kategorie zgłoszeń	Rok 2025
Spożywanie alkoholu w miejscu niedozwolonym	22
Przekroczenie dozwolonej prędkości	27
Nielegalne rajdy samochodowe	2
Wałęsające się psy	1
Niewłaściwa infrastruktura drogowa	11
Znęcanie się nad zwierzętami	11
Akty wandalizmu	1
Używanie środków odurzających	1
Grupowanie się małoletnich zagr. demoralizacją	2
Nieprawidłowe parkowanie	1
Poruszanie się po terenach leśnych quadami	1

Źródło danych: Posterunek Policji w Miastkowie Kościelnym

	Rok 2025
Spotkania (w szkołach, z sołtysami, właścicielami obiektów handlowych)	91
Doprowadzenia (Sąd, Prokuratura, Zakład Karny)	7

Źródło danych: Posterunek Policji w Miastkowie Kościelnym



Skład osobowy Posterunku Policji w Miastkowie Kościelnym

Kierownik – asp. szt. Andrzej Seroczyński

Zespół prewencji:

Dzielnicowy – sierż. Michał Krzewski,

Patrolowcy - sierż. Marta Wydra,

st. post. Damian Skwarek,

post. Piotr Majek.

Policjanci zabezpieczają mecze piłkarskie, uroczystości kościelne i patriotyczne. Prowadzą akcje poszukiwawcze za osobami zaginionymi. Realizują programy i zadania profilaktyczne mające na celu poprawę bezpieczeństwa mieszkańców oraz przeciwdziałanie alkoholizmowi i przemocy w rodzinie. Na bieżąco współpracują z:

- Samorządem Gminy,
- Wójtem Gminy,
- Gminną Komisją Rozwiązywania Problemów Alkoholowych,
- Gminną Biblioteką Publiczną,
- Dyrektorami Szkół i Przedszkola,
- Gminnym Ośrodkiem Pomocy Społecznej,
- Klubem Sportowym,
- Ochotniczymi Strażami Pożarnymi,
- Kuratorami Sądowymi,
- Proboszczami Parafii.

4.5. Pomoc społeczna

Ośrodek jako jednostka organizacyjna Gminy Miastków Kościelny realizuje zadania pomocy społecznej w celu umożliwienia osobom i rodzinom przezwyciężenie trudnych sytuacji życiowych, których nie są one w stanie pokonać wykorzystując własne środki i możliwości, wspiera w wysiłkach zmierzających do zaspokojenia niezbędnych potrzeb oraz podejmuje działania zmierzające do życiowego usamodzielnienia podopiecznych.

Pomocy udziela się w formie świadczenia pieniężnego, w formie niepieniężnej (np. dożywianie, pobyt w domu pomocy społecznej) oraz w formie usług. W przypadku stwierdzenia przez pracownika socjalnego marnotrawienia przyznanych świadczeń pieniężnych mogą one zostać zastąpione pomocą rzeczową. Rodzaj, forma oraz rozmiar pomocy odpowiadają okolicznościom uzasadniającym udzielenie wsparcia oraz realnym możliwościom finansowym Ośrodka.

Zasady udzielania pomocy

Pomocy społecznej udziela się w szczególności z powodu:

- ubóstwa,



- sieroctwa,
- bezdomności,
- bezrobocia,
- niepełnosprawności,
- długotrwałej lub ciężkiej choroby,
- przemocy w rodzinie,
- potrzeby ochrony handlu ludźmi,
- potrzeby ochrony macierzyństwa lub wielodzietności,
- bezradności w sprawach opiekuńczo – wychowawczych i prowadzenia gospodarstwa domowego, zwłaszcza w rodzinach niepełnych lub wielodzietnych,
- trudności w integracji cudzoziemców, którzy uzyskali status uchodźcy,
- trudności w przystosowaniu do życia po zwolnieniu z zakładu karnego,
- alkoholizmu lub narkomanii,
- zdarzenia losowego i sytuacji kryzysowej,
- klęski żywiołowej lub ekologicznej.

W 2025 r. prawo do świadczeń z pomocy społecznej przysługiwało:

- osobie samotnie gospodarującej, której dochód nie przekracza kwoty 1010,00 zł,
- osobie w rodzinie, w której dochód na osobę nie przekracza kwoty 823,00 zł,

przy jednoczesnym wystąpieniu oprócz ubóstwa co najmniej jednego z powodów wymienionych powyżej lub innych okoliczności uzasadniających udzielenie pomocy. Pomoc, o której mowa w pkt 14 i 15 może być przyznana niezależnie od dochodu i może nie podlegać zwrotowi.

Osoby i rodziny korzystające ze wsparcia obowiązane są do współdziałania w rozwiązywaniu ich trudnej sytuacji życiowej. Brak współpracy podopiecznego z pracownikiem socjalnym jest podstawą odmowy przyznania pomocy.

W celu organizowania wszelkiej pomocy niezbędne jest rozeznanie potrzeb w oparciu o wywiad środowiskowy, który przeprowadza pracownik socjalny bezpośrednio w miejscu zamieszkania osoby lub rodziny wymagającej pomocy.

Realizacja pomocy społecznej w 2025 r.:

ŚWIADCZENIA PIENIĘŻNE

		Zasiłki stałe
WYDATKOWANO		166 646,00
W TYM:	dotacja	166 646,00
	budżet gminy	0

Zasiłek stały to świadczenie przysługujące na podstawie art. 37 ustawy o pomocy społecznej osobom niezdolnym do pracy z powodu wieku lub całkowicie niezdolnym do pracy, spełniającym kryterium dochodowe. Na realizację zadania przekazywana jest dotacja celowa z budżetu państwa. Comiesięczną pomocą w formie powyższego zasiłku w okresie sprawozdawczym objęto 12 osób samotnie gospodarujących i 1 osobę



w rodzinie. Wypłacono łącznie 143 świadczeń. 3 zasiłki stałe przyznano osobom legitymującym się orzeczeniem o znacznym stopniu niepełnosprawności, 10 zasiłków przyznano osobom legitymującym się orzeczeniem o umiarkowanym stopniu niepełnosprawności. Średnia wysokość tego świadczenia wynosiła 1165,36 zł.

Zasiłki okresowe

WYDATKOWANO		6 611,00
W TYM:	dotacja	4 648,00
	budżet gminy	1 963,00

Zasiłek okresowy przysługuje na podstawie art. 38 ustawy o pomocy społecznej i adresowany jest do osób i rodzin bez dochodów lub o dochodach niższych niż ustawowe kryterium, w szczególności ze względu na długotrwałą chorobę, niepełnosprawność, bezrobocie, możliwość nabycia uprawnień do świadczeń z innych systemów zabezpieczenia społecznego. Okres, na jaki przyznane zostanie to świadczenie zależy od okoliczności sprawy. W 2025 r. z zasiłku okresowego skorzystało 8 rodzin – 3 rodziny z tytułu bezrobocia, 4 rodziny z tytułu długotrwałej choroby i 1 rodzina z tytułu niepełnosprawności. Wypłacono łącznie 13 świadczeń. Średnia wysokość zasiłku okresowego wynosiła 508,54 zł.

Zasiłki celowe

WYDATKOWANO		27 100,00
<i>W TYM:</i>	specjalne celowe	zasiłki 5 100,00
W TYM:	dotacja	0
	budżet gminy	27 100,00

Zasiłek celowy jest świadczeniem fakultatywnym przyznawanym na podstawie art. 39 ustawy o pomocy społecznej na zaspokojenie niezbędnej potrzeby życiowej. W szczególnie uzasadnionych przypadkach, na podstawie art. 41 ustawy o pomocy społecznej, osobie albo rodzinie o dochodach przekraczających kryterium ustawowe może być przyznany specjalny zasiłek celowy - w wysokości nieprzekraczającej odpowiednio kryterium dochodowego osoby samotnie gospodarującej lub rodziny. Wsparciem w powyższej formie objęto 26 rodzin, w tym 8 rodzin skorzystało ze specjalnego zasiłku celowego. Wypłacono 61 świadczeń. Średnia wysokość zasiłku celowego wynosiła 444,26 zł. Pomoc w formie powyższego świadczenia była przyznawana najczęściej na zakup żywności, leków, opału oraz z przeznaczeniem na leczenie.

**ŚWIADCZENIA NIEPIENIĘŻNE****Składki na ubezpieczenie zdrowotne**

WYDATKOWANO		15 335,00
W TYM:	dotacja	15 335,00
	budżet gminy	0

Składki na ubezpieczenie zdrowotne opłacono za osoby pobierające zasiłek stały.

Pomoc w zakresie dożywiania (posiłki i zasiłki celowe)

WYDATKOWANO		60 323,00
W TYM:	dotacja	47 562,00
	budżet gminy	12 761,00

W 2025 r. w ramach rządowego programu „Posiłek w szkole i w domu” Ośrodek realizował dożywianie dzieci w placówkach oświatowych działających na terenie gminy Miastków Kościelny (w 3 Publicznych Szkołach Podstawowych, w Niepublicznej Szkole Podstawowej w Brzegach, w Publicznym Przedszkolu), w Specjalnej Szkole Zawodowej Nr 1 w Garwolinie oraz w Specjalnym Ośrodku Szkolno- Wychowawczym w Przyłęku. Dożywianiem objętych zostało 56 dzieci z 21 rodzin spełniających kryterium dochodowe w wysokości do 200% kryterium, o którym mowa w art. 8 ustawy o pomocy społecznej. Dodatkowo 12 dzieci doraźnie korzystało z posiłku na wniosek dyrektora szkoły lub przedszkola bez wywiadu środowiskowego. We wszystkich placówkach dożywianie zapewnione było w formie gorącego posiłku (pełnego obiadu lub jednego dania gorącego). 6 rodzin wsparto zasiłkami celowymi na zakup żywności (świadczenie pieniężne) w okresie wakacyjnym.

Odpłatność gminy za pobyt w domy pomocy społecznej

WYDATKOWANO		451 211,00
W TYM:	dotacja	0
	budżet gminy	451 211,00

Do domu pomocy społecznej kierowane są osoby wymagające całodobowej opieki, której nie można zapewnić w miejscu zamieszkania. W roku sprawozdawczym z tej formy pomocy skorzystało 8 osób (87 świadczeń), gdzie średnia miesięczna odpłatność ponoszona przez Gminę wynosiła 5186,33 zł. Gmina, z której osoba została skierowana do domu pomocy społecznej jest zobowiązana wnosić opłaty za pobyt podopiecznego w wysokości różnicy między średnim kosztem utrzymania w tej placówce a opłatami wnoszonymi przez mieszkańca domu oraz ewentualnym opłatami wnoszonymi przez jego małżonka, zstępnych bądź wstępnych.



Udzielenie schronienia dla osób bezdomnych

WYDATKOWANO		23 201,00
W TYM:	dotacja	0
	budżet gminy	23 201,00

Udzielenie schronienia jest zadaniem własnym gminy. Osoba bezdomna to według ustawy o pomocy społecznej osoba niezamieszkująca w lokalu mieszkalnym w rozumieniu przepisów o ochronie praw lokatorów i mieszkaniowym zasobie gminy i niezameldowana na pobyt stały, w rozumieniu przepisów o ewidencji ludności, a także osoba niezamieszkująca w lokalu mieszkalnym i zameldowana na pobyt stały w lokalu, w którym nie ma możliwości zamieszkania. W roku sprawozdawczym pomoc w formie schronienia dla osób bezdomnych została udzielona 2 mężczyznom, dla których gmina Miastków Kościelny była ostatnim miejscem zameldowania na pobyt stały. W celu zapewnienia tym osobom tymczasowego schronienia współpracowaliśmy ze Stowarzyszeniem MONAR – Schroniskiem dla Osób Bezdomnych MARKOT w Sobolewie oraz ze Stowarzyszeniem Mokotowskie Hospicjum Świętego Krzyża w Warszawie prowadzącym Schronisko dla Osób Bezdomnych z usługami opiekuńczymi.

Usługi opiekuńcze

WYDATKOWANO NA WYNAGRODZENIE OPIEKUNEK ŚWIADCZĄCYCH USŁUGI
80 901,00

W TYM:	dotacja	0
	budżet gminy	80 901,00

ZWROTY TYTUŁEM ODPLATNOŚCI ZA ZREALIZOWANE USŁUGI OPIEKUŃCZE
11 205,00

W 2025 r. pomoc w formie usług opiekuńczych świadczono dla 7 samotnych osób, które z powodu wieku, choroby wymagają pomocy innych osób, a są jej pozbawione. Zrealizowanych zostało 1895 godzin usług opiekuńczych.

Praca socjalna i poradnictwo

Świadczenie pomocy w postaci pracy socjalnej oraz poradnictwo nie jest uzależnione od posiadanego przez osobę, rodzinę dochodu. Praca socjalna jest świadczona przez pracowników socjalnych i jest próbą pomocy, mobilizowania i aktywizacji osób do działania na rzecz poprawy ich funkcjonowania w środowisku społecznym. W efekcie końcowym praca ta przy współdziałaniu pracownika i podopiecznego ma doprowadzić do usamodzielnienia osoby. Szeroko rozumiana praca socjalna obejmuje wiele sfer życia, m. in. dotyczy działań zmierzających do likwidacji w rodzinach bezrobocia, bezradności, problemów wychowawczych, zdrowotnych (w tym uzależnień). Prowadzone są mediacje w środowisku szczególnie narażonym



na konflikty. Praca socjalna z klientami pomocy społecznej ma charakter przede wszystkim motywacyjny, wspierający oraz aktywizujący. Poradnictwo jest świadczone osobom i rodzinom, które mają trudności lub wykazują potrzebę wsparcia w rozwiązywaniu swoich problemów życiowych bez względu na posiadany dochód. Pracownicy Ośrodka informują podopiecznych o przysługujących uprawnieniach, zakresie działania poszczególnych instytucji, sposobie załatwienia spraw, pomagają zgromadzić niezbędną dokumentację w danej sprawie oraz wypełnić wnioski, sporządzić pisma procesowe. Porady udzielane są najczęściej z zakresu prawa rodzinnego, opiekuńczego oraz zabezpieczenia społecznego. Wskazywane są także dane kontaktowe instytucji, gdzie można uzyskać bezpłatną pomoc w formie poradnictwa specjalistycznego (prawnik, psycholog, terapeuta do spraw uzależnień) – na szczeblu gminy i powiatu.

W 2025 r. pracownicy socjalni dla potrzeb pomocy społecznej wyjeżdżali w teren 255 razy. Pomocą społeczną objęto 60 rodzin (liczba osób w tych rodzinach – 157). Ze świadczeń pieniężnych skorzystało 39 rodzin, ze świadczeń niepieniężnych – 30 rodzin. 1 rodzina mogła skorzystać w tym samym roku z różnych form świadczeń. Praca socjalna była świadczona w 48 rodzinach. Największą grupę rodzin objętych pomocą stanowiły rodziny, których powodem przyznania pomocy społecznej było:

1. długotrwała lub ciężka choroba - 44 rodziny (128 osób w rodzinach)
2. ubóstwo - 34 rodziny (74 osoby w rodzinach)
3. niepełnosprawność - 24 rodziny (59 osób w rodzinach)
4. bezrobocie - 17 rodzin (43 osoby w rodzinach)
5. alkoholizm - 14 rodzin (30 osób w rodzinach).

Przedstawione dane nie podlegają sumowaniu, bowiem w niektórych rodzinach wystąpił więcej niż 1 powód przyznania pomocy.

Poniższa tabela przedstawia liczbę osób spełniających kryterium dochodowe i korzystających z najczęstszych świadczeń przewidzianych w ustawie o pomocy społecznej oraz osób przebywających w domach pomocy społecznej, za które gmina ponosi odpłatność z podziałem na sołectwa - 2025 r.:

SOŁECTWO	ZASIŁKI STAŁE	ZASIŁKI OKRESOWE	ZASIŁKI CELOWE	DOMY POMOCY SPOŁECZNEJ	DOŻYWIANIE W FORMIE POSIŁKU (DZIECI Z RODZIN O KRYTERIUM DO 200% + DZIECI ZGŁOSZONE PRZEZ DYREKTORA BEZ WYWIADU ŚRODOW.)
BRZEGI	1	1	4	0	9 + 2
GLINKI	0	0	0	0	1
KUJAWY	0	0	1	0	0



KRUSZÓWKA	1	1	2	0	0
MIASTKÓW KOŚCIELNY	2	0	3	2	0 + 1
OZIEMKÓWKA	0	0	0	0	0
PRZYKORY	2	0	1	0	8 + 2
RYCZYSKA	0	0	0	0	4 + 1
STARY MIASTKÓW	0	0	1	1	8
WOLA MIASTKOWSKA	2	0	1	2	0 + 1
ZABRUZDY	1	2	4	0	6 + 1
ZABRUZDY - KOLONIA	0	1	1	0	3
ZASIADAŁY	0	0	1	0	5
ZGÓRZE	0	0	0	0	0 + 2
ZWOLA	2	1	4	2	6 + 2
ZWOLA PODUCHOWNA	2	2	3	1	6
OGÓŁEM	13	8	26	8	56 + 12

POZOSTAŁA DZIAŁALNOŚĆ

Decyzje potwierdzające prawo do świadczeń opieki zdrowotnej

Do korzystania ze świadczeń opieki zdrowotnej finansowanych ze środków publicznych na zasadach określonych w ustawie o świadczeniach opieki zdrowotnej finansowanych ze środków publicznych mają prawo, oprócz osób ubezpieczonych, inne osoby, o ile spełniają kryterium dochodowe wynikające z ustawy o pomocy społecznej. W tym przypadku potwierdzenie prawa do świadczeń opieki zdrowotnej stanowi decyzja wójta gminy właściwej ze względu na miejsce zamieszkania świadczeniobiorcy. Wydanie przedmiotowej decyzji poprzedza postępowanie analogiczne jak w przypadku przyznawania świadczeń z pomocy społecznej, a więc niezbędne jest przeprowadzenie rodzinnego wywiadu środowiskowego przez pracownika socjalnego. W wyniku tego wywiadu ustala się, czy dana osoba spełnia wymogi ustawowe i czy możliwe jest potwierdzenie prawa do świadczeń opieki zdrowotnej finansowanych ze środków publicznych. W 2025 roku wydano 9 takich decyzji.

Wspieranie rodziny i system pieczy zastępczej

WYDATKOWANO Z BUDŻETU GMINY 286 934,00
Z TEGO: **ODPŁATNOŚĆ ZA POBYT DZIECI W RODZINIE ZASTĘPCZEJ** 223 895,00

wydatki związane z zatrudnieniem asystenta rodziny	55 986,00
podróże służbowe i jazdy lokalne asystenta rodziny	5 966,00
szkolenia	1 087,00

Pozostałe wydatki związane z zatrudnieniem asystenta rodziny – 19 185,00 zł zostały pokryte ze środków budżetu państwa w ramach realizacji programu rządowego „Asystent rodziny w 2025 roku”.



Przystąpiono także do Programu rządowego „Dofinansowanie wynagrodzeń pracowników jednostek wspierania rodziny i systemu pieczy zastępczej na lata 2024-2027”. Z jego środków asystent rodziny otrzymał w roku sprawozdawczym dodatek motywacyjny w łącznej wysokości 10 562,00 zł.

W 2025 r. opłacano pobyt 14 dzieci w pieczy zastępczej. W roku sprawozdawczym w Ośrodku zatrudniony był asystent rodziny, który pracował z 10 rodzinami z problemami opiekuńczo-wychowawczymi.

Przeciwdziałanie przemocy domowej

Ośrodek zapewnia obsługę administracyjno - techniczną Zespołu Interdyscyplinarnego działającego na rzecz przeciwdziałania przemocy domowej. W skład Zespołu wchodzi jeden pracownik socjalny. W roku sprawozdawczym do Zespołu Interdyscyplinarnego wpłynęło ogółem 4 Niebieskie Karty. Do każdej sprawy powoływane są grupy diagnostyczno - pomocowe, w których pracują wszyscy pracownicy socjalni.

Pomoc Żywnościowa (FEPŻ)

Program Fundusze Europejskie na Pomoc Żywnościową 2021-2027 to program współfinansowany ze środków Europejskiego Funduszu Społecznego. Bezpłatna pomoc w formie artykułów spożywczych trafia do ograniczonej liczby osób znajdujących się w najtrudniejszej sytuacji. Osoby muszą spełniać kryteria określone w art. 7 ustawy o pomocy społecznej (powody przyznania pomocy) i ich dochód w 2025 r. nie mógł przekroczyć 265% kryterium dochodowego uprawniającego do skorzystania z pomocy społecznej: (dla osoby samotnie gospodarującej była to kwota 2676,50 zł, dla osoby w rodzinie 2180,95 zł). Zadaniem Ośrodka jest kwalifikowanie potrzebujących i wydawanie skierowań do otrzymania pomocy rzeczowej w formie żywności. W roku sprawozdawczym wydano 64 takie skierowania ogółem dla 188 osób do Banku Żywności w Siedlcach z odbiorem w Miętnej oraz do Organizacji Charytatywnej działającej przy kościele Matki Bożej Szkaplerznej w Górkach. Osoby samotne, komunikacyjnie zależne od innych mogły liczyć na odbiór żywności przez pracowników socjalnych.

Współpraca z innymi instytucjami i organizacjami

Pracownicy Ośrodka w toku codziennych działań podejmują współpracę z instytucjami, organizacjami działającymi na terenie gminy i powiatu. Współpraca polega m.in. na wymianie informacji, opinii, doświadczeń między poszczególnymi pracownikami celem wypracowania wspólnych działań na rzecz rodzin i osób wymagających danego wsparcia. Należy tu wymienić: Zespół Interdyscyplinarny, Gminną Komisję Rozwiązywania Problemów Alkoholowych, Urząd Gminy, placówki oświatowe, Policję, Sąd Rejonowy w Garwolinie wraz z kuratorami, Powiatowe Centrum Pomocy Rodzinie, Powiatowy Urząd Pracy.



PROGRAM „ASYSTENT OSOBISTY OSOBY Z NIEPEŁNOSPRAWNOŚCIĄ” dla JST - EDYCJA 2025

W 2025 r. Ośrodek realizował rządowy Program „Asystent osobisty osoby z niepełnosprawnością” dla JST - edycja 2025 w ramach którego dla 15 osób z niepełnosprawnością świadczone były usługi asystencji osobistej. Asystenci pomagali w szczególności w: wykonywaniu przez uczestnika programu czynności dnia codziennego, wyjściu, powrocie lub dojazdach w wybrane przez uczestnika miejsca, załatwianiu przez uczestnika spraw urzędowych, korzystaniu przez uczestnika z dóbr kultury. Zrealizowano 4394 godziny usług.

Na realizację programu wydatkowano kwotę **248 230,46 zł** - środki przekazane przez Wojewodę w ramach Funduszu Solidarnościowego.

PROGRAM „OPIEKA WYTCHNIENIOWA” dla JST - EDYCJA 2025

W roku sprawozdawczym Ośrodek realizował także rządowy Program „Opieka wytchnieniowa” dla JST - edycja 2025, którego celem było wsparcie członków rodzin lub opiekunów sprawujących bezpośrednią opiekę nad niepełnosprawnym członkiem rodziny. Dla 4 rodzin zatrudniono 4 opiekunów, którzy częściowo odciążyli rodziców od codziennych obowiązków łączących się ze sprawowaniem opieki nad członkiem rodziny posiadającym orzeczeniem o niepełnosprawności w stopniu znacznym lub nad dzieckiem z orzeczeniem o niepełnosprawności przez zapewnienie czasowego zastępstwa w tym zakresie. Zrealizowano 465 godzin usług opieki wytchnieniowej. Wydatkowano kwotę **23 687,31 zł** - środki przekazane przez Wojewodę w ramach Funduszu Solidarnościowego.

KARTA DUŻEJ RODZINY

Ogólnopolska Karta Dużej Rodziny to system zniżek dla rodzin wielodzietnych. Prawo do jej posiadania przysługuje wszystkim rodzicom oraz małżonkom rodziców, którzy mają lub mieli na utrzymaniu łącznie co najmniej troje dzieci oraz dzieciom w wieku do 18. roku życia, w wieku do 25. roku życia – w przypadku dzieci uczących się w szkole lub szkole wyższej i bez ograniczeń wiekowych w przypadku dzieci legitymujących się orzeczeniem o umiarkowanym lub znacznym stopniu niepełnosprawności. Karta jest przyznawana niezależnie od dochodu w rodzinie. W 2025 r. w naszym Ośrodku wydano 28 kart dla 22 rodzin.

ŚWIADCZENIA RODZINNE / FUNDUSZ ALIMENTACYJNY

Świadczenia rodzinne wraz ze składkami oraz świadczenia z funduszu alimentacyjnego są to zadania zlecone z zakresu administracji rządowej.



WYDATKOWANO 1 660 243,00
(WYPŁATA ŚWIADCZEŃ I SKŁADEK SPOŁECZNYCH + KOSZTY
OBSŁUGI)

W TYM:	dotacja	1 560 509,00
	budżet gminy	99 734,00

ŚWIADCZENIA RODZINNE

Świadczeniami rodzinnymi są:

Uzależnione od dochodu:

- **Zasiłek rodzinny** - kryterium dochodowe 674 zł na osobę w rodzinie lub 764 zł na osobę w rodzinie, gdy członek rodziny legitymuje się orzeczeniem o niepełnosprawności lub stopniu niepełnosprawności. Przysługuje na częściowe pokrycie kosztów utrzymania dziecka. Gdy dochód zostanie przekroczony zasiłek rodziny może być przyznany na zasadzie „złotówka za złotówkę”. Przy zasiłku rodzinnym są wypłacane dodatki przysługujące w określonych sytuacjach życiowych: dodatek z tytułu urodzenia dziecka, dodatek z tytułu urlopu wychowawczego, dodatek z tytułu wielodzietności, dodatek dla osoby samotnie wychowującej dziecko, dodatek dla dziecka niepełnosprawnego przeznaczony na rehabilitację i kształcenie dziecka, dodatek z tytułu rozpoczęcia roku szkolnego, dodatek z tytułu podjęcia przez dziecko nauki poza miejscem zamieszkania;
- **Jednorazowa zapomoga z tytułu urodzenia się dziecka** – kryterium dochodowe 1 922 zł na osobę w rodzinie;
- **Specjalny zasiłek opiekuńczy** – łączny dochód rodziny osoby sprawującej opiekę oraz rodziny osoby wymagającej opieki w przeliczeniu na osobę nie może przekroczyć kwoty 764 zł (tylko dla świadczeniobiorców, którzy otrzymali świadczenie do dnia 31.12.2023 r.)

Niezależne od dochodu

- **Zasiłek pielęgnacyjny** - przysługuje niepełnosprawnemu dziecku lub osobie legitymującej się orzeczeniem o umiarkowanym bądź znacznym stopniu niepełnosprawności;
- **Świadczenie pielęgnacyjne**
 - dla świadczeniobiorców, którzy otrzymali świadczenie do dnia 31.12.2023 r.:
Przeznaczone jest dla osób, które zrezygnowały z zatrudnienia lub innej pracy zarobkowej bądź jej nie podejmują w celu opiekowania się niepełnosprawnym członkiem rodziny. Niepełnosprawność osoby wymagającej opieki musi powstać nie później niż do ukończenia 18. roku życia lub w trakcie nauki w szkole lub w szkole wyższej, jednak nie później niż do ukończenia 25. roku życia,
 - dla świadczeniobiorców, którzy wnioskuje o świadczenie od dnia 01.01.2024 r:



Świadczenie przysługuje matce albo ojcu, innym osobom, na których zgodnie z przepisami ustawy z dnia 25 lutego 1964 r. - Kodeks rodzinny i opiekuńczy ciąży obowiązek alimentacyjny, a także małżonkom, opiekunowi faktycznemu dziecka, rodzinie zastępczej, osobie prowadzącej rodzinny dom dziecka, dyrektorowi placówki opiekuńczo-wychowawczej, dyrektorowi regionalnej placówki opiekuńczo-terapeutycznej albo dyrektorowi interwencyjnego ośrodka preadopcyjnego, jeżeli sprawują opiekę nad osobą w wieku do ukończenia 18. roku życia legitymującą się orzeczeniem o znacznym stopniu niepełnosprawności albo orzeczeniem o niepełnosprawności łącznie ze wskazaniem: konieczności stałej lub długotrwałej opieki lub pomocy innej osoby w związku ze znacznie ograniczoną możliwością samodzielnej egzystencji.

- **Świadczenie rodzicielskie** - przysługuje osobom, które urodziły dziecko, a które nie otrzymują zasiłku macierzyńskiego lub uposażenia macierzyńskiego.

Kwoty wypłaconych świadczeń rodzinnych w 2025 r. przedstawiono w poniższej tabeli:

L.P.	RODZAJ ŚWIADCZENIA	WYDATEK W ZŁ	LICZBA ŚWIADCZEŃ
1	Zasiłek rodzinny z dodatkami	222 137,00	2 172
2	Zasiłek pielęgnacyjny	188 428,00	873
3	Świadczenie pielęgnacyjne	897 850,00	276
4	Specjalny zasiłek opiekuńczy	0	0
5	Jednorazowa zapomoga z tyt. urodzenia się dziecka	19 000,00	19
6	Świadczenie rodzicielskie	52 712,00	58
RAZEM		1 380 127,00	3 398

W 2025 r. ze świadczeń rodzinnych skorzystało 119 rodzin, w tym 43 rodziny pobierały zasiłek rodzinny z dodatkami.

SKŁADKI EMERYTALNO - RENTOWE

W roku sprawozdawczym opłacano do ZUS-u lub KRUS-u składki emerytalno-rentowe za osoby pobierające świadczenia pielęgnacyjne - 151 świadczeń. Na ten cel wydatkowano **102 295,00** zł.

ŚWIADCZENIA Z FUNDUSZU ALIMENTACYJNEGO

Jest to świadczenie przyznawane osobom uprawnionym do alimentów, jeżeli egzekucja alimentów od zobowiązanego rodzica okazała się bezskuteczna. W 2025 r. obowiązywało 1209,00 zł na osobę. W przypadku przekroczenia tego dochodu przysługuje świadczenie zgodnie z zasadą „złotówka za złotówkę”. Z tej formy pomocy skorzystało w roku ubiegłym 4 osoby uprawnione do alimentów. Wypłacono łącznie 56 świadczeń z funduszu alimentacyjnego w łącznej wysokości **34 409,00** zł.



Na dzień 31 grudnia 2025 r. zaległości dłużników alimentacyjnych z tytułu wypłaconych świadczeń z funduszu alimentacyjnego przez nasz Ośrodek wynosiły 695 233,80 zł + odsetki w wysokości 448 146,77 zł. Są to zaległości od 21 dłużników. W 2025 r. 11 dłużników częściowo dokonywało wpłat, zaś egzekucja alimentów całkowicie bezskuteczna wystąpiła u 10 dłużników.

W 2025 r. zwroty należności dłużników przedstawiały się następująco:

KWOTY ZWRÓCONE	PRZEKAZANE NA DOCHODY BUDŻETU PAŃSTWA (NALEŻNOŚĆ GŁÓWNA + ODSETKI)	PRZEKAZANE NA DOCHODY GMINY KOŚCIELNY (NALEŻNOŚĆ GŁÓWNA)	MIASTKÓW (NALEŻNOŚĆ GŁÓWNA)
70 095,51 ZŁ	53 035,23 zł	17 060,28 zł	

Najczęstszą przyczyną powstawania zaległości alimentacyjnych jest brak zalegalizowanego zatrudnienia, alkoholizm, pobyt w zakładzie karnym oraz lekceważące podejście do obowiązku alimentacyjnego.

W 2025 r. podejmowano działania wobec 9 dłużników alimentacyjnych zamieszkujących na terenie gminy Miastków Kościelny – na wnioski innych organów.

SKŁADKI NA UBEZPIECZENIE ZDROWOTNE OPŁACANE ZA OSOBY POBIERAJĄCE ŚWIADCZENIE PIEŁĘGNACYJNE

Wydatkowano		8 525,00
tym:	dotacja	8 525,00
	budżet gminy	0

W 2025 r. za osoby pobierające świadczenie pielęgnacyjne opłacono łącznie 34 składki na ubezpieczenie zdrowotne.

POMOC MATERIALNA DLA UCZNIÓW O CHARAKTERZE SOCJALNYM

WYDATKOWANO		28 759,00
W TYM:	dotacja	23 007,00
	budżet gminy	5 752,00

Pomoc materialna dla uczniów została uregulowana w ustawie o systemie oświaty, a przyznane świadczenia mają na celu wyrównywanie szans edukacyjnych uczniów z uboższych środowisk. Świadczenia pomocy materialnej kierowane



są do uczniów i słuchaczy pobierających naukę w różnych typach szkół, a także wychowanków przebywających w ośrodkach umożliwiającym realizację obowiązku szkolnego i obowiązku nauki. Ustawodawca wyodrębnił dwie formy pomocy materialnej o charakterze socjalnym: stypendium szkolne, które mogą otrzymać uczniowie znajdujący się w trudnej sytuacji materialnej wynikającej z niskich dochodów na osobę w rodzinie, w szczególności gdy występują przesłanki przyznania pomocy określne w ustawie o pomocy społecznej oraz zasiłek szkolny, który może być przyznany uczniowi znajdującemu się przejściowo w trudnej sytuacji materialnej z powodu zdarzenia losowego. W 2025 r. wypłacono stypendium szkolne dla 14 uczniów z 6 rodzin na rok szkolny 2024/2025 i dla 16 uczniów na rok szkolny 2025/2026 z 8 rodzin. Na zasiłek szkolny nie wpłynął żaden wniosek.

ZAŚWIADCZENIA DO PROGRAMU „CZYSTE POWIETRZE”

W Ośrodku wystawiane są zaświadczenia o dochodzie dla osób przystępujących o dofinansowanie z programu „Czyste Powietrze”. Osoba fizyczna, która zamierza złożyć wniosek do Wojewódzkiego Funduszu Ochrony Środowiska i Gospodarki Wodnej w ramach programu „Czyste Powietrze” o przyznanie podwyższonego poziomu dofinansowania, do dnia złożenia wniosku powinna uzyskać od wójta, burmistrza lub prezydenta miasta (zgodnie z miejscem jej zamieszkania) zaświadczenie o wysokości przeciętnego miesięcznego dochodu przypadającego na jednego członka jej gospodarstwa domowego. Dochód wyliczany jest zgodnie z zasadami ustawy o świadczeniach rodzinnych. W roku sprawozdawczym wydano 18 takich zaświadczeń.

INFORMACJE POZOSTAŁE

W roku 2025 do Ośrodka wpłynęło do rozpatrzenia 671 spraw (pism z innych organów, podań, zgłoszeń). Liczba ta nie obejmuje wniosków o ustalenie prawa świadczeń. Liczba złożonych wniosków o świadczenia przedstawia się następująco: świadczenia rodzinne – 113, świadczenia z funduszu alimentacyjnego – 4 oraz stypendia szkolne – 42 (jedno dziecko równa się 1 wniosek). Wydano 224 decyzji z zakresu pomocy społecznej. Ze świadczeń rodzinnych zostało wydanych 163 decyzji, z funduszu alimentacyjnego – 6 decyzji, ze stypendiów szkolnych 14 decyzji.

W 2025 r. w Ośrodku zatrudnionych było 8 pracowników na podstawie umowy o pracę:

- Kierownik - 1 etat,
- 3 pracowników socjalnych - 3 etaty,
- 2 pracowników administracyjnych (1 etat - świadczenia rodzinne/stypendia oraz 0,5 etatu - fundusz alimentacyjny/inne jednorazowe świadczenia),
- 1 opiekun - 1 etat - od dnia 03.02.2025 r.,
- 1 asystent rodziny - $\frac{3}{4}$ etatu

oraz 26 zleceniobiorców:

- 6 opiekunek świadczących usługi opiekuńcze – w miesiącu styczniu 2025 r.,



- 4 opiekunki świadczące usługi opieki wytchnieniowej,
- 15 asystentów świadczących usługi asystencji osobistej osoby z niepełnosprawnością,
- 1 psycholog.

WNIOSKI KOŃCOWE / POTRZEBY

1. Jako zadanie własne gminy o charakterze obowiązkowym należy zapewnić w budżecie Gminy środki na utrzymanie Ośrodka Pomocy Społecznej i wynagrodzenia pracowników.
2. Zapewnienie środków finansowych na zasiłki celowe (na zakup opału, żywności, leczenie) w ramach zadań własnych.
3. Zapewnienie środków finansowych na dożywianie dzieci i młodzieży oraz osób dorosłych w ramach programu „Posiłek w szkole i w domu” przy zwiększonym kryterium dochodowym do 200%.
4. Zapewnienie środków finansowych zabezpieczających odpłatność za pobyt mieszkańców w domu pomocy społecznej.
5. Zapewnienie środków finansowych zabezpieczających odpłatność za pobyt dzieci w pieczy zastępczej.
6. Współfinansowanie pomocy materialnej dla uczniów o charakterze socjalnym.
7. Kontynuowanie realizacji wszystkich zadań w zakresie pomocy społecznej w celu zaspokojenia niezbędnych potrzeb umożliwiających życie odpowiadających godności człowieka.
8. Podnoszenie kwalifikacji i kompetencji kadry Ośrodka Pomocy Społecznej w celu utrzymania dobrej jakości obsługi klientów oraz prawidłowej realizacji bieżących zadań.
9. Kontynuowanie działalności Punktu Konsultacyjnego działającego przy Gminnej Komisji Rozwiązywania Problemów Alkoholowych, z którego mogą skorzystać osoby z problemem alkoholowym oraz członkowie ich rodzin, a także sprawcy przemocy domowej i osoby doznające tej przemocy.
10. Podejmowanie działań zmierzających do zapewnienia bezpłatnego dostępu do poradnictwa prawnego i psychologicznego dla mieszkańców Gminy, zwłaszcza klientów pomocy społecznej. Kontynuowanie dyżurów psychologa.
11. Realizacja Gminnego Programu Wspierania Rodziny na lata 2025-2027.
12. Udział w programach rządowych w celu dostępności do usług dla mieszkańców.
13. Zapewnienie środków na organizowanie usług opiekuńczych, w tym specjalistycznych utrzymujących osoby jak najdłużej w jej naturalnym środowisku. Uzupełnieniem pracownika etatowego są osoby zatrudniane w ramach umowy zlecenia. Świadczenie usług opiekuńczych w miejscu zamieszkania jest tańszą formą pomocy niż umieszczenie w domu pomocy społecznej.
14. W celu podejmowania nowych zadań z zakresu pomocy społecznej przy założeniu pozyskiwania na ich realizację „zewnętrznych” środków finansowych niezbędne jest także zabezpieczenie odpowiednich środków w budżecie gminy z przeznaczeniem na tzw. wkład własny.



15. Należy utrzymywać współpracę organów działających na rzecz rodzin i osób wymagających wsparcia.

Reasumując, analogicznie jak w latach poprzednich misją Ośrodka jest efektywne i skuteczne wspieranie mieszkańców Gminy Miastków Kościelny. Na bazie wieloletnich doświadczeń w realizacji zadań spoczywających na Ośrodku, kładziemy szczególny nacisk na zapewnienie możliwie najwyższej jakości świadczonych usług, podnoszenie kwalifikacji kadry oraz oferowanie mieszkańcom form wsparcia stanowiących odpowiedź na zidentyfikowane potrzeby uwzględniając możliwości finansowe gminy. Dokładamy wszelkich starań, aby sprostać wyzwaniom związanym z koniecznością sprawnej obsługi klientów pomocy społecznej.



5. Realizacja uchwał Rady Gminy Miastków Kościelny

5.1. Ogólna informacja o działalności Rady Gminy

Statystyka ogólna:

- W 2025 roku odbyło się 12 sesji Rady Gminy, w tym 2 na wniosek Wójta,
- Najniższa frekwencja radnych na sesji to 87%,
- Przy 100% frekwencji odbyło się 5 sesji.
- W roku 2025 łącznie podjęto 58 uchwał.

W sesjach uczestniczyli sołtysi, kierownicy jednostek oraz goście zaproszeni. Rada Gminy obradowała zgodnie z zatwierdzonym planem pracy. W każdej sesji udział brali również: Wójt Gminy, Zastępca Wójta oraz Skarbnik Gminy.

W roku 2025 działało pięć stałych komisji Rady Gminy, tj.:

- komisja rewizyjna,
- komisja oświaty, kultury, sportu i zdrowia,
- komisja rozwoju gospodarczego i finansów,
- komisja rolnictwa, ładu, porządku publicznego i ochrony przeciwpożarowej,
- komisja skarg, wniosków i petycji.

Komisje obradowały na 10 posiedzeniach wspólnych bądź indywidualnych zgodnie z planami pracy zatwierdzanymi przez Radę na 2025 rok, w tym na odrębnych posiedzeniach obradowała komisja rewizyjna i komisja skarg wniosków i petycji.

Radni za udział w sesjach i posiedzeniach komisji otrzymywali dietę.

Treść uchwał podjętych w 2025 roku opublikowana jest w Biuletynie Informacji Publicznej Gminy Miastków Kościelny.

5.2. Działania podejmowane na rzecz realizacji w sprawie:

5.2.1. Programu dot. bezdomności zwierząt

W 2025 roku Gmina Miastków Kościelny podpisała umowę z firmą: Schronisko dla zwierząt HAPPY DOG, Nowa Krępa 28, 08-460 Sobolew. Przedmiotem umowy były usługi polegające na wyłapywaniu bezdomnych zwierząt z terenu Gminy Miastków Kościelny, ich bezzwłoczne przewiezienie i umieszczenie w schronisku dla bezdomnych zwierząt oraz przejęcie obowiązków dalszej opieki nad nimi.

Koszt wyłapania 1 szt. psa oraz umieszczenia go w schronisku i przejęcie dalszej opieki nad nim wynosił 3.000,00 zł brutto natomiast kota 2.000,00 zł oraz tytułem



rezerwacji miejsca dla zwierzęcia w schronisku 1.500,00 zł za każdy miesiąc w którym nie nastąpi odłowienie.

Statystyka ogólna:

- W 2025 roku Gmina zapewniła opiekę w schronisku dla 16 psów i 9 kotów w tym 5 kociąt.
- Na realizację programu opieki nad zwierzętami bezdomnymi oraz zapobiegania bezdomności zwierząt na 2025 rok w budżecie została zaplanowana kwota 48.000,00 zł w tym:
 - wyłapywanie, opieka w schronisku dla bezdomnych zwierząt, obowiązkowa sterylizacja i kastracji w schronisku oraz poszukiwanie właścicieli – 30.000,00 zł,
 - plan sterylizacji i kastracji zwierząt – 3.000,00 zł,
 - usypianie ślepych miotów – 1.000,00 zł,
 - dokarmianie zwierząt – 500,00 zł,
 - opieka weterynaryjna i usypianie ślepych miotów – 13.500,00 zł,
 - wskazanie gospodarstwa rolnego w celu zapewnienia miejsca dla zwierząt gospodarskich - 500,00 zł.

Na realizację w/w programu łącznie wydatkowano kwotę 86.130,00 zł.

W 2025 roku Gmina skorzystała ze środków z Urzędu Marszałkowskiego Województwa Mazowieckiego na realizację zadania pn. „ Zapobieganie bezdomności zwierząt w gminie Miastków Kościelny” Realizowanego w ramach Mazowieckiego Programu Wsparcia Zapobiegania Bezdomności Zwierząt.

Szacunkowy koszt całkowity zadania to kwota 40.000,00 zł, w tym:

- z budżetu Województwa Mazowieckiego - 20.000,00 zł,
- środki własne - 20.000 zł.

Środki zostały zaplanowane na następujące zabiegi i zadania:

- Kastracje samców kotów i psów właścicielskich,
- Sterylizacje samic psów i kotów właścicielskich,
- Chipowanie wszystkich psów i kotów właścicielskich objętych sterylizacją i kastracją,
- Wydruk plakatów.

W ramach realizacji programu został wyłoniony gabinet weterynarii, który świadczył usługi wykonywania zabiegów sterylizacji kastracji oraz chipowania psów i kotów. Na podstawie zaproszenia do składania ofert wybrane zostało Przedsiębiorstwo Handlowe „VET-FARM” Z. Gendek, W. Zalewski ul. Kard. St. Wyszyńskiego 11, 08-400 Garwolin.



W ramach programu wykonanych zostało:

- 33 zabiegi sterylizacji kotki,
- 4 zabiegi kastracji samca kota,
- 15 zabiegów sterylizacji samicy psa,
- 5 zabiegów kastracji samca psa,
- 57 usług chipowań psów i kotów.

Łączna kwota jaką wydatkowano na realizację programu to 17.112,24 zł, w tym dotacja 8.556,20 zł

5.2.2. Programu alkoholowego

Osobom dotkniętym problemami uzależnień i przemocy w rodzinie pomoc świadczy Gminna Komisja Rozwiązywania Problemów Alkoholowych oraz Gminny Ośrodek Pomocy Społecznej.

W roku 2022 na potrzeby opracowania Gminnego Programu Wspierania Rodziny przeprowadzono badanie ankietowe. Respondentów poproszono o wskazanie problemów, które najbardziej uwidaczniają się w gminie i rzutują na prawidłowe funkcjonowanie rodzin. Ankietowani najczęściej wymieniali alkoholizm (35%), bezradność opiekuńczo-wychowawczą (16%), zaniedbywanie dzieci (12%), bezrobocie, rozpad rodzin i nieumiejętność prowadzenia gospodarstwa domowego (po 8%).

Uchwałą Rady Gminy nr IX/47/2024 z dnia 12 grudnia 2024 roku został przyjęty Gminny Program Rozwiązywania Problemów Alkoholowych oraz Przeciwdziałania Narkomanii na rok 2025.

W ramach tego programu w roku 2025 Gminna Komisja Rozwiązywania Problemów Alkoholowych odbyła 12 posiedzeń na których prowadzono rozmowy z osobami uzależnionymi od alkoholu oraz ich rodzinami.

Dodatkowo GKRPA podejmuje działania prewencyjne t. j.: kontrole punktów sprzedaży alkoholu, spektakle profilaktyczne, udział w pracach Zespołu Interdyscyplinarnego.

Głównymi celami komisji jest zwiększenie dostępności pomocy specjalistycznej poprzez organizowanie porad psychologicznych i prawnych, wsparcie psychiczne uzależnionych w walce z nałogiem, działania na rzecz wzrostu świadomości społecznej dot. uzależnień i ich skutków dla społeczeństwa oraz możliwości walki z nimi.

W ramach działania GKRPA funkcjonuje punkt konsultacyjny dla osób uzależnionych oraz ich rodzin, który udziela specjalistycznej bezpłatnej porady, w jaki sposób walczyć z nałogiem. Dodatkowo w ramach działania komisji dla osób potrzebujących pomocy prawnej udostępniamy bezpłatne porady radcy prawnego. Od 2023 r. mieszkańcy mogą również skorzystać z bezpłatnych konsultacji psychologicznych.



W ramach posiadanych środków GKRPA współfinansuje:

- Działalność punktu konsultacyjnego dla osób uzależnionych (wynagrodzenie terapeuty uzależnień),
- Punktu konsultacji psychologicznych (wynagrodzenie psychologa),
- Działalność grupy AA – dofinansowanie wyjazdów,
- Dofinansowanie leczenia osób uzależnionych,
- Opłacenie opinii biegłych w sprawach sądowych dotyczących osób uzależnionych,
- Działalność profilaktyczną placówek oświatowych z Gminy Miastków Kościelny.

5.2.3. Programu dot. przeciwdziałania przemocy

Obowiązek utworzenia Zespołu Interdyscyplinarnego, jako zadania własnego gminy, wynika z Ustawy z dnia 29 lipca 2005 r. ustawy o przeciwdziałaniu przemocy w rodzinie (Dz. U. z 2024 r. poz. 1673 z późn.zm.).

W skład Zespołu wchodzi przedstawiciele:

- Gminnej Komisji Rozwiązywania Problemów Alkoholowych,
- Posterunku Policji w Miastkowie Kościelnym,
- Gminnego Ośrodka Pomocy Społecznej w Miastkowie Kościelnym,
- Publicznych Szkół Podstawowych z gminy Miastków Kościelny,
- Parafii w Miastkowie Kościelnym.

W 2024 roku odbyło się 12 posiedzeń zespołu interdyscyplinarnego w dniach:

- 08.01.2025 r.
- 05.02.2025 r.
- 05.03.2025 r.
- 02.04.2025 r.
- 07.05.2025 r.
- 04.06.2025 r.
- 02.07.2025 r.
- 06.08.2025 r.
- 03.09.2025 r.
- 01.10.2025 r.
- 05.11.2025 r.
- 03.12.2025 r.

Na posiedzeniach zespołu interdyscyplinarnego oraz grup roboczych z wezwanymi osobami przeprowadzono rozmowy, wypełniono formularze Niebieskich Kart część C i D, opracowano plan działań oraz podjęto stosowne działania wobec osób i rodzin. Był prowadzony monitoring sytuacji w rodzinach przez dzielnicowego Posterunku Policji w Miastkowie Kościelnym.



Raport o stanie Gminy Miastków Kościelny za 2025 r.

- W roku 2025 do zespołu interdyscyplinarnego wpłynęło 4 Niebieskich Kart A sporządzonych przez Policję,
- Realizowano 6 Niebieskich Kart A z poprzedniego okresu,
- Sporządzono 4 Niebieskich Kart C i 4 Niebieskich Kart D,
- Ofiarami przemocy były 4 kobiety,
- Sprawcami przemocy było 4 mężczyzn,
- Zakończono 7 Niebieskich Kart w związku z zakończeniem zjawiska przemocy w rodzinach,
- Na rok 2026 pozostało w procedurze 3 Niebieskich Kart A.



6. Działalność inwestycyjna w 2025 r.

1. Modernizacja kompleksu sportowego „Moje Boisko – Orlik 2012” wraz z budową placu zabaw w Miastkowie Kościelnym przy ul. Szkolnej

Część 1: Modernizacja szatni i łazienek w szkole na potrzeby zaplecza sanitarno-szatniowego kompleksu wraz z wykonaniem przełożenia kostki brukowej w ramach realizacji zadania polegającego na „Modernizacji kompleksu sportowego „Moje Boisko – Orlik 2012” wraz z budową placu zabaw w Miastkowie Kościelnym przy ul. Szkolnej”.

Zakres rzeczowy wykonanych prac:

- modernizacja istniejących szatni i łazienek w szkole na potrzeby zaplecza sanitarno-szatniowego kompleksu,
- wykonanie przełożenia kostki brukowej wraz z wykonaniem zewnętrznego wejścia do pomieszczeń szatni od strony boiska.

Teren realizacji zadania: działka nr 134/3 obręb 140308_2.005 Miastków Kościelny.

Termin wykonania: 29.09.2025 r.

Wynagrodzenie: 429 556,00 złotych brutto (słownie: czterysta dwadzieścia dziewięć tysięcy pięćset pięćdziesiąt sześć złotych)

Wykonawcą zadania była firma: INVEST-CIOŁEK JAROSŁAW, Stara Wróblina 18, 21-421 Tuchowicz.

Część 2: Wymiana nawierzchni boiska piłkarskiego w ramach realizacji zadania polegającego na „Modernizacji kompleksu sportowego „Moje Boisko – Orlik 2012” wraz z budową placu zabaw w Miastkowie Kościelnym przy ul. Szkolnej”.

Zakres rzeczowy wykonanych prac:

- wymiana nawierzchni boiska piłkarskiego z trawy syntetycznej o wymiarach 30,0 x 62,0 m,
- wyposażenie boiska.

Teren realizacji zadania: działka nr 134/3 obręb 140308_2.005 Miastków Kościelny.

Termin wykonania: 24.09.2025 r.

Wynagrodzenie: 626 879,50 złotych brutto (słownie: sześćset dwadzieścia sześć tysięcy osiemset siedemdziesiąt dziewięć złotych)



Wykonawcą zadania była firma: Usługi Budowlane Łukasz Orowiecki, Przykory 34, 08-420 Miastków Kościelny

Część 3: Budowa strefy rekreacyjnej w ramach realizacji zadania polegającego na „Modernizacji kompleksu sportowego „Moje Boisko – Orlik 2012” wraz z budową placu zabaw w Miastkowie Kościelnym przy ul. Szkolnej”.

Zakres rzeczowy wykonanych prac:

- rozbiórka i utylizacja konstrukcji kontenerów,
- wykonanie nawierzchni bezpiecznej,
- zakup i dostawa placu zabaw.

Teren realizacji zadania: działka nr 134/3 obręb 140308_2.005 Miastków Kościelny.

Termin wykonania: 24.09.2025 r.

Wynagrodzenie: 279 210,00 złotych brutto (słownie: dwieście siedemdziesiąt dziewięć tysięcy dwieście dziesięć złotych)

Wykonawcą zadania była firma: INVEST CONSULTING Jarosław Czarnecki, Głina ul. Wspólna 28, 05-430 Celestynów

- Inwestycja dofinansowana ze środków FUNDUSZU ROZWOJU KULTURY FIZYCZNEJ w ramach PROGRAMU MODERNIZACJI KOMPLEKSÓW SPORTOWYCH „MOJE BOISKO – ORLIK 2012” – EDYCJA 2024, Umowa Nr 2024/0472/12268/SubA/DIS/MKSO z dnia 11.12.2024 r. Kwota dofinansowania: 496 000,00 zł
- Inwestycja dofinansowana ze środków Urzędu Marszałkowskiego Województwa Mazowieckiego w ramach programu: „Mazowsze dla sportu” – edycja 2025, Umowa Nr W/UMWM-UU/UM/ES/7362/2025 z dnia 11.09.2025r. Kwota dofinansowania: 200 000,00 zł

2. Modernizacja oświetlenia ulicznego w Gminie Miastków Kościelny – montaż i poprawa jakości osprzętu oświetleniowego.

Wykonawca: ENLED PROJEKT Sp. z o.o. – ul. Kościelna 50, 05-300 Mińsk Mazowiecki

Termin wykonania: 07.02.2025r.

Wynagrodzenia wykonawcy zgodnie z umową **1.272.7.2025** wynosi: 49 200,00 zł brutto (słownie: czterdzieści dziewięć tysięcy dwieście złotych)



3. Wykonanie utwardzenia na terenie boiska sportowego w Miastkowie Kościelnym – realizowanego w ramach zadania: „Modernizacja boiska sportowego w Miastkowie Kościelnym – V etap”

Wykonawca: USŁUGI BRUKARSKIE TECH-BRUK Grzegorz Szwed – Al. Legionów 83/8, 08-400 Garwolin

Termin wykonania: 08.05.2025r.

Wynagrodzenia wykonawcy zgodnie z umową **I.272.20.2025** wynosi: 154 734,00 zł brutto (słownie: sto pięćdziesiąt cztery tysiące siedemset trzydzieści cztery złote)

4. Usuwanie wyrobów zawierających azbest z Gospodarstw Rolnych z terenu Gminy Miastków Kościelny w roku 2025

Wykonawca: Albakom Sp. z o.o. Piotr Fic – Al. Wyzwolenia 71, 08-440 Pilawa

Termin wykonania: 31.07.2025r.

Wynagrodzenia wykonawcy zgodnie z umową **I.272.31.2025** wynosi: 84 240,00 zł brutto (słownie: osiemdziesiąt cztery tysiące dwieście czterdzieści złotych)

Kwota przyznanego dofinansowania z Wojewódzkiego Funduszu Ochrony Środowiska i Gospodarki Wodnej: 140 000,00 zł (słownie: sto czterdzieści tysięcy)

5. Wykonanie prac w ramach zadania: „modernizacja boiska sportowego w Miastkowie Kościelnym – V etap”

- Równanie terenu
- Nawiezienie ziemi i kruszywa
- Korytowanie pod kostkę i ażur
- Remont zjazdu

Wykonawca: Usługi Budowlane Łukasz Orowiecki – Przykory 34, 08-420 Miastków Kościelny

Termin wykonania: 25.04.2025r.

Wynagrodzenia wykonawcy zgodnie z umową **I.272.35.2025** wynosi: 36 476,88 zł brutto (słownie: trzydzieści sześć tysięcy czterysta siedemdziesiąt osiem złotych 88/100)



6. Wykonanie prac na drogach gminnych:

- Udrażnianie przepustów
- Rozwożenie oraz równanie tłucznia

Wykonawca: Usługi Budowlane Łukasz Orowiecki – Przykory 34, 08-420 Miastków Kościelny

Termin wykonania: 30.04.2025r.

Wynagrodzenia wykonawcy zgodnie z umową **I.272.36.2025** wynosi: 29 944,35 zł brutto (słownie: dwadzieścia dziewięć tysięcy dziewięćset czterdzieści cztery złote 35/100)

7. Wykonanie przyłącza wody do Hali Sportowej w miejscowości Miastków Kościelny – dz. Nr 134/2, 134/5:

Wykonawca: Zakład Budowy i Eksploatacji Urządzeń Wodociągowo- Kanalizacyjnych – Miętne, ul. Garwolińska 3, 08-400 Garwolin

Termin wykonania: 30.09.2025r.

Wynagrodzenia wykonawcy zgodnie z umową **I.272.39.2025** wynosi: 55 350,00 zł brutto (słownie: pięćdziesiąt pięć tysięcy trzysta pięćdziesiąt złotych)

8. Usuwanie wyrobów zawierających azbest z terenu Gminy Miastków Kościelny w roku 2025

Wykonawca: Albakom Sp. z o.o. Piotr Fic – Al. Wyzwolenia 71, 08-440 Pilawa

Termin wykonania: 15.09.2025r.

Wynagrodzenia wykonawcy zgodnie z umową **I.272.64.2025** wynosi: 34 214,40 zł brutto (słownie: trzydzieści cztery tysiące dwieście czternaście złotych 40/100)

Kwota przyznanego dofinansowania z Wojewódzkiego Funduszu Ochrony Środowiska i Gospodarki Wodnej: 35 000,00 zł (słownie: trzydzieści pięć tysięcy złotych)

9. Wykonanie prac związanych z odnowieniem świetlicy wiejskiej w miejscowości Zasiadały – Gmina Miastków Kościelny, poprzez wykonanie mycia elewacji z użyciem preparatów grzybobójczych oraz malowanie elewacji farbą silikonową

Wykonawca: „LISK” Usługi Remontowo Budowlane Krzysztof Lis – Kruszówka 1, 08-420 Miastków Kościelny



Termin wykonania: 18.07.2025r.

Wynagrodzenia wykonawcy zgodnie z umową **I.272.69.2025** wynosi: 18 450,00 zł brutto (słownie: osiemnaście tysięcy czterysta pięćdziesiąt złotych)

10. Wykonanie prac w ramach zadania: „modernizacja boiska sportowego w Miastkowie Kościelnym – V etap”

- Montaż kanału ściekowego i studni żeliwnych
- Montaż przepustu i rury odwadniającej
- Firmowanie skarpy

Wykonawca: Usługi Budowlane Łukasz Orowiecki – Przykory 34, 08-420 Miastków Kościelny

Termin wykonania: 15.09.2025r.

Wynagrodzenia wykonawcy zgodnie z umową **I.272.80.2025** wynosi: 29 274,00 zł brutto (słownie: dwadzieścia dziewięć tysięcy dwieście siedemdziesiąt cztery złote)

11. „Modernizacja boiska sportowego – V etap”

- Wykonanie schodów oraz chodnika do schodów
- Wykonanie krawężników
- Wykonanie utwardzenia pod altankę
- Dostarczenie i rozłożenie kamieni w ażur

Wykonawca: USŁUGI BRUKARSKIE TECH-BRUK Grzegorz Szwed – Al. Legionów 83/8, 08-400 Garwolin

Termin wykonania: 15.10.2025r.

Wynagrodzenia wykonawcy zgodnie z umową **I.272.88.2025** wynosi: 79 734,75 zł brutto (słownie: siedemdziesiąt dziewięć tysięcy siedemset trzydzieści cztery złote 75/100)

12. Zakup i montaż urządzenia w ramach – zagospodarowania placu zabaw przy świetlicy wiejskiej w Oziemkównie

- Zabawka typu wieża z drabinką oraz zjeżdżalnią

Wykonawca: Buglo Play Sp. z o.o. – ul. BoWiD 4, 75-209 Koszalin



Termin wykonania: 08.12.2025r.

Wynagrodzenia wykonawcy zgodnie z umową **I.272.104.2025** wynosi: 16 700,51 zł brutto (słownie: szesnaście tysięcy siedemset złotych 51/100)

13. Zakup wyposażenia do świetlicy wiejskiej w Zgórzu

- Szafa jako stała zabudowa meblowa z płyty wiórowej składająca się z trzech korpusów
- Biurko wraz z kontenerem pod biurkiem

Wykonawca: USŁUGI STOLARSKIE R-Rogała – Henryka Brodatego 55/21, 02-496 Warszawa

Termin wykonania: 18.12.2025r.

Wynagrodzenia wykonawcy zgodnie z umową **I.272.107.2025** wynosi: 10 332,00 zł brutto (słownie: dziesięć tysięcy trzysta trzydzieści dwa tysiące)

14. Wykonanie oświetlenia ulicznego w ramach funduszu sołectkiego w miejscowości Wola Miastkowska Gmina Miastków Kościelny

Wykonawca: Zakład Usługowo-Handlowy „ELMAR” Stefan Kurach” – ul. Jana Pawła II, 08-404 Górzno

Termin wykonania: 19.12.2025r.

Wynagrodzenia wykonawcy zgodnie z umową **I.272.108.2.2025** wynosi: 20 175,00 zł brutto (słownie: dwadzieścia tysięcy sto siedemdziesiąt pięć złotych)

15. Wykonanie oświetlenia ulicznego w ramach funduszu sołectkiego w miejscowości Stary Miastków Gmina Miastków Kościelny

Wykonawca: Zakład Usługowo-Handlowy „ELMAR” Stefan Kurach” – ul. Jana Pawła II, 08-404 Górzno

Termin wykonania: 22.12.2025r.

Wynagrodzenia wykonawcy zgodnie z umową **I.272.108.3.2025** wynosi: 22 487,86 zł brutto (słownie: dwadzieścia dwa tysiące czterysta osiemdziesiąt siedem złotych 86/100)



16. Wykonanie opaski boiska sportowego z płyt betonowych w ramach zadania: „Modernizacja kompleksu sportowego „Moje boiska-ORLIK 2012””

Wykonawca: Usługi Budowlane Łukasz Orowiecki – Przykory 34, 08-420 Miastków Kościelny

Termin wykonania: 20.11.2025r.

Wynagrodzenia wykonawcy zgodnie z umową **I.272.113.2025** wynosi: 19 999,80 zł brutto (słownie: dziewiętnaście tysięcy dziewięćset dziewięćdziesiąt dziewięć złotych 80/100)

17. Zakup bramy garażowej oraz płyty w ramach funduszu sołectkiego miejscowości Zwola Gmina Miastków Kościelny

Wykonawca: KAR-MIŁ Miłosz Romanowski – ul. Kochanowskiego 29, 08-420 Miastków Kościelny

Termin wykonania: 19.12.2025r.

Wynagrodzenia wykonawcy zgodnie z umową **I.272.120.2.2025** wynosi: 29 635,00 zł brutto (słownie: dwadzieścia dziewięć tysięcy sześćset trzydzieści pięć złotych)

18. Remont pomieszczeń przeznaczonych pod magazyn obrony cywilnej

- Remont pomieszczeń podpiwniczonych znajdujących się w budynku Urzędu Gminy w Miastkowie Kościelnym na ul. Szkolnej 5. Remont polegał na przetarciu istniejących tynków ze strażą łuszczącej się farby, następnie wykonanie gładzi gipsowej, wyrównanie zagruntowanie i pomalowanie tynków farbą a także wymienienie drzwi wewnętrznych z ościeżnicami

Wykonawca: DOMAN-BUD Firma Remontowo-Budowlana Dawid Domański – Zwola Poduchowna 54, 08-420 Miastków Kościelny

Termin wykonania: 19.12.2025r.

Wynagrodzenia wykonawcy zgodnie z umową **I.272.114.2025** wynosi: 99 600,00 zł brutto (słownie: dziewięćdziesiąt dziewięć tysięcy sześćset złotych)

Kwota przyznanego dofinansowania ze środków budżetu państwa Programu Ochrony Ludności i Obrony Cywilnej na lata 2025-2026: 250 119,74 zł (słownie: dwieście pięćdziesiąt tysięcy sto dziewięćdziesiąt złotych 74/100)



19. Zakup Agregatu Prądowórczego

Wykonawca: AXAM Maciej Szozda S.K.A. – ul. Kochanowskiego 29/9, 01-864 Warszawa

Termin wykonania: 17.12.2025r.

Wynagrodzenia wykonawcy zgodnie z umową **I.272.121.2025** wynosi: 94 943,70 zł brutto (słownie: dziewięćdziesiąt cztery tysiące dziewięćset czterdzieści trzy złote 70/100)

Kwota przyznanego dofinansowania ze środków budżetu państwa Programu Ochrony Ludności i Obrony Cywilnej na lata 2025-2026: 250 119,74 zł (słownie: dwieście pięćdziesiąt tysięcy sto dziewięćnaście złotych 74/100)

20. Remont Strażnicy OSP Ryczyska

- Zakres prac obejmuje roboty wewnętrzne oraz zewnętrzne. Prace demontażowe i przygotowawcze, tynki i malowanie, posadzki i izolacje, instalacje elektryczne oraz stolarka drzwiowa

Wykonawca: Usługi Remontowo-Budowlane Paweł Domański – Zwola Poduchowna 54, 08-420 Miastków Kościelny

Termin wykonania: 28.11.2025r.

Wynagrodzenia wykonawcy zgodnie z umową **I.272.86.2025** wynosi: 64 000,00 zł brutto (słownie: sześćdziesiąt cztery tysiące złotych)

Kwota przyznanego dofinansowania ze środków Samorządu Województwa Mazowieckiego „MAZOWIECKIE STRAŻNICE OSP w 2025”: 29 000,00 zł (słownie: dwadzieścia dziewięć tysięcy złotych)

21. Remont korytarza na piętrze w Publicznej Szkole Podstawowej w miejscowości Zgórze – Gmina Miastków Kościelny

- Zakres prac obejmuje roboty przygotowawcze i rozbiórkowe, tynkowe i okładzinowe, malarskie, podłogi, roboty w zakresie stolarki budowlanej oraz roboty elektryczne

Wykonawca: MAG-BUD Magdalena Michalak-Ciołek – Stara Wróblina 2, 21-421 Tuchowicz

Termin wykonania: 17.09.2025r.

Wynagrodzenia wykonawcy zgodnie z umową **I.272.58.2025** wynosi: 127 218,90 zł brutto (słownie: sto dwadzieścia siedem tysięcy dwieście osiemnaście złotych 90/100)



22. Dostawa stolarki drzwiowej do Publicznej Szkoły Podstawowej w Zgórzu

Wykonawca: MAG-BUD Magdalena Michalak-Ciołek – Stara Wróblina 2, 21-421 Tuchowicz

Termin wykonania: 17.09.2025r.

Wynagrodzenia wykonawcy zgodnie z umową **I.272.59.2025** wynosi: 51 094,20 zł brutto (słownie: pięćdziesiąt jeden tysięcy dziewięćdziesiąt cztery złote 20/100)

23. Dostawa sprzętu elektronicznego do Publicznego Przedszkola w Miastkowie Kościelnym

Wykonawca: MAC Konsultanci Oświatowi Sp. z o.o. – ul. Zagnańska 119, 25-56 Kielce

Termin wykonania: 29.12.2025r.

Wynagrodzenia wykonawcy zgodnie z umową **I.272.116.2025** wynosi: 37 500,00 zł brutto (słownie: trzydzieści siedem tysięcy pięćset złotych)

Kwota przyznanego dotacji celowej z Rządowego programu wspierania organów prowadzących szkoły i placówki w rozwijaniu umiejętności cyfrowych dzieci i młodzieży na lata 2025-2029 – „Cyfrowy Uczeń”: 30 000,00 zł (słownie: trzydzieści tysięcy złotych)

24. Remont świetlic wiejskich w Starym Miastkowie, Kruszówce i Glinkach

CZĘŚĆ I: Remont świetlicy wiejskiej w miejscowości Stary Miastkowie

- Wykonanie docieplenia i elewacji, montaż parapetów i listwy wykończeniowej do podsufitki dachowej

Wykonawca: „LISK” Usługi Remontowo-Budowlane Krzysztof Lis – Kruszówka 1, 08-420 Miastków Kościelny

Termin wykonania: 30.09.2025r.

Wynagrodzenia wykonawcy zgodnie z umową **I.272.71.1.2025** wynosi: 29 993,55 zł brutto (słownie: dwadzieścia dziewięć tysięcy dziewięćset dziewięćdziesiąt trzy złote 55/100)

Kwota przyznanego dofinansowania ze środków Samorządu Województwa Mazowieckiego w ramach zadania: „Mazowieckiego Instrumentu Aktywizacji Sołectw MAZOWSZE 2025”: 15 000,00 zł (słownie: piętnaście tysięcy złotych)



CZĘŚĆ II: Remont świetlicy wiejskiej w miejscowości Kruszówka

- Wykonanie nowej instalacji elektrycznej oraz hydraulicznej, demontaż ściany działowej, wylewka posadzki betonowej, montaż ramy garażowej, wykonanie zabudowy geberytu, montaż parapetów z konglomeratu

Wykonawca: „LISK” Usługi Remontowo-Budowlane Krzysztof Lis – Kruszówka 1, 08-420 Miastków Kościelny

Termin wykonania: 30.09.2025r.

Wynagrodzenia wykonawcy zgodnie z umową **1.272.71.2.2025** wynosi: 29 987,40 zł brutto (słownie: dwadzieścia dziewięć tysięcy dziewięćset osiemdziesiąt siedem złotych 40/100)

Kwota przyznanego dofinansowania ze środków Samorządu Województwa Mazowieckiego w ramach zadania: „Mazowieckiego Instrumentu Aktywizacji Sołectw MAZOWSZE 2025”: 15 000,00 zł (słownie: piętnaście tysięcy złotych)

CZĘŚĆ III: Remont świetlicy wiejskiej w miejscowości Glinki

- Zerwanie starej podłogi, wylanie chudziaka, wyizolowanie folią i styropianem, układania gresu, szpachlowanie i malowanie farbą

Wykonawca: Usługi Remontowo-Budowlane Dariusz Budzisz – Nowy Kęmbów 11, 08-430 Żelechów

Termin wykonania: 30.09.2025r.

Wynagrodzenia wykonawcy zgodnie z umową **1.272.71.3.2025** wynosi: 29 518,00 zł brutto (słownie: dwadzieścia dziewięć tysięcy pięćset osiemnaście złotych)

Kwota przyznanego dofinansowania ze środków Samorządu Województwa Mazowieckiego w ramach zadania: „Mazowieckiego Instrumentu Aktywizacji Sołectw MAZOWSZE 2025”: 15 000,00 zł (słownie: piętnaście tysięcy złotych)

25. Zakup wyposażenia do świetlicy wiejskiej w Zgórzu i Zwoli Poduchownej

CZĘŚĆ I: Zakup i dostawa artykułów wyposażenia miejsc

Wykonawca: DOMEX Spółka Jawna – ul. Mazowiecka 24, 08-400 Garwolin

Termin wykonania: 19.09.2025r.

Wynagrodzenia wykonawcy zgodnie z umową **1.272.77.1.2025** wynosi: 15 170,34 zł brutto (słownie: piętnaście tysięcy sto siedemdziesiąt złotych 34/100)



Kwota przyznanego dofinansowania ze środków Samorządu Województwa Mazowieckiego w ramach zadania: „Mazowieckiego Instrumentu Aktywizacji Sołectw MAZOWSZE 2025”: 30 000,00 zł (słownie: trzydzieści tysięcy złotych)

CZĘŚĆ II: Zakup i dostawa sprzętu elektronicznego

Wykonawca: Kinga Domańska – ul. St. Mikulskiego ps. Lisa 2, 08-400 Garwolin

Termin wykonania: 19.09.2025r.

Wynagrodzenia wykonawcy zgodnie z umową **1.272.77.2.2025** wynosi: 44 700,00 zł brutto (słownie: czterdzieści cztery tysiące siedemset złotych)

Kwota przyznanego dofinansowania ze środków Samorządu Województwa Mazowieckiego w ramach zadania: „Mazowieckiego Instrumentu Aktywizacji Sołectw MAZOWSZE 2025”: 30 000,00 zł (słownie: trzydzieści tysięcy złotych)

Inwestycje w trakcie realizacji:

Budowa Ośrodka Zdrowia w Miastkowie Kościelnym

Zakres prac do wykonania obejmuje:

Budowę Ośrodka Zdrowia w Miastkowie Kościelnym na działce nr 46/4 przy ul. Kochanowskiego 6.

Budynek parterowy oparty na planie wieloboku. Budynek zaprojektowany w technologii murowanej. Obiekt przystosowany do świadczenia usług z zakresu podstawowej opieki zdrowotnej.

Funkcjonalnie budynek SP ZOZ podzielony na 3 strefy min.: poradnia dzieci zdrowych – odrębne wejście, poradnia pacjentów chorych – odrębne wejście.

W obrębie poradni dzieci zdrowych przewiduje się pomieszczenia typu: gabinet lekarski, gabinet zabiegowy, poczekalnię z wydzielonym kącikiem zabaw oraz węzeł sanitarny.

W obrębie poradni pacjentów chorych przewiduje się gabinety lekarskie, gabinet zabiegowy, punkt pobrań, węzeł sanitarny dla kobiet i mężczyzn oraz wc dla osób niepełnosprawnych. Poszczególne pomieszczenia połączone wewnętrzną komunikacją. Część wspólną wymienionych powyżej jednostek stanowi: obszerny hall wejściowy, punkt rejestracyjno-informacyjny, zaplecze socjalno-sanitarne personelu, administracja z pomieszczeniami przynależnymi /archiwum, serwerownia, itp./ oraz zaplecze techniczno-magazynowe obiektu.

Podstawowym przeznaczeniem obiektu jest świadczenie usług w zakresie ochrony służby zdrowia, porad medycznych, pobierania próbek do analiz medycznych oraz usługi rehabilitacyjne. Usługi świadczone w warunkach ambulatoryjnych.

Program użytkowy zakłada podział projektowanego budynku na trzy strefy funkcjonalne:



- strefa nr 1 zlokalizowana w południowo-zachodniej części budynku, obejmująca poradnię dzieci zdrowych;
- strefa nr 2 obejmująca centralną część budynku, pełniąca funkcję poradni pacjentów chorych;
- strefa nr 3 zlokalizowana w północno-wschodniej części budynku przystosowana do świadczenia usług w zakresie rehabilitacji

Zadanie realizowane przez Gminę Miastków Kościelny w dwóch etapach.

Etap I:

W ramach realizacji prac etapu I pobudowano budynek do stanu zerowego zamkniętego wraz z wykonaniem prac elewacyjnych i instalacji wewnętrznych elektrycznych. W ramach realizacji prac zewnętrznych wykonano przyłącze wodociągowe oraz prace elektryczne.

Termin wykonania: 05.09.2025 r.

Wynagrodzenie: 3 056 865,15 złotych brutto (słownie: trzy miliony pięćdziesiąt sześć tysięcy osiemset sześćdziesiąt pięć złotych 15/100).

Wykonawca: Firma Handlowo-Usługowa Jakub Gajownik, ul. Strażacka 3, 21-470 Krzywda.

Inwestycja dofinansowana ze środków Rządowego Funduszu Polski Ład Programu Inwestycji Strategicznych: Edycja 6PGR8/2023/1699/PolskiŁad

Kwota dofinansowania: 2 500 000 zł

Inwestycja dofinansowana z Urzędu Marszałkowskiego Województwa Mazowieckiego w Warszawie: Umowa Nr W/UMWM-UU/UM/RF/8567/2024.

Kwota dofinansowania: 439 175,85 zł

Etap II:

Obecnie trwają prace przy wykonywaniu etapu II:

Celem etapu II –jest wykonanie robót wykończeniowych i instalacyjnych oraz prac wokół budynku wraz oddaniem obiektu do użytkowania.

Planowany termin realizacji zadania: 01.09.2026 r.

Wynagrodzenie: 3 198 000,00 zł brutto (słownie: trzy miliony sto dziewięćdziesiąt osiem tysięcy złotych)

Wykonawca: FBR KAZANA Adrian Kazana, Stanin 157B, 21-422 Stanin

Inwestycja dofinansowana ze środków Rządowego Funduszu Polski Ład Programu Inwestycji Strategicznych: Edycja 8/2023/1348/PolskiŁad

Kwota dofinansowania: 2 000 000 zł

Inwestycja dofinansowana z Urzędu Marszałkowskiego Województwa Mazowieckiego w Warszawie: Umowa Nr W/UMWM-UU/UM/RF/8567/2024.

Kwota dofinansowania: 560 824,15 zł



Budowa hali sportowej przy ul. Szkolnej w Miastkowie Kościelnym

Przedmiotem całego zamierzenia jest budowa budynku hali sportowej z niezbędną infrastrukturą techniczną i zagospodarowaniem terenu.

Budynek zaprojektowany na rzucie prostokąta. Główna część budynku stanowiąca halę sportową, przykryta dachem dwuspadowym o konstrukcji drewnianej (część wyższa), część budynku stanowiąca zaplecze socjalne dla hali sportowej przykryta dachem płaskim (stropodachem) (część niższa). Budynek jednokondygnacyjny, niepodpiwniczony wykonany w konstrukcji mieszanej, na żelbetowych słupach głównej konstrukcji nośnej hali oparte kratownice drewniane, część socjalna wykonana jako tradycyjna murowana ze stropodachem żelbetowym.

Kolorystyka budynku utrzymana w odcieniach szarości, bieli oraz z akcentami czerwieni. Stolarka okienna i drzwiowa w kolorze czarnym. Budynek nawiązuje formą architektoniczną do istniejących budynków zlokalizowanych w najbliższym otoczeniu. Projektowany obiekt harmonijnie wpisuje się w otaczającą zabudowę i nie zakłóca istniejącego ładu przestrzennego.

Planowany termin realizacji zadania: 30.08.2026 r.

Wynagrodzenie: 3 198 000,00 zł brutto (słownie: trzy miliony sto dziewięćdziesiąt osiem tysięcy złotych).

Wykonawca: Jerzy Gajownik, ul. Prosta 3, 21-470 Krzywda

Inwestycja dofinansowana ze środków Rządowego Funduszu Polski Ład Programu Inwestycji Strategicznych nr Edycja8/2023/57/PolskiLad

Kwota dofinansowania: 3 541 850,60 zł

Inwestycja dofinansowana z Ministerstwa Sportu i Turystyki zgodnie z Umową: Nr 2023/0361/12268/SubA/DIS/SP

Kwota dofinansowania: 5 771 900,00 zł



Raport o stanie Gminy Miastków Kościelny za 2025 r.

Inwestycja dofinansowana z Urzędu Marszałkowskiego Województwa Mazowieckiego w Warszawie w ramach zadań ważnych dla równomiernego rozwoju województwa mazowieckiego zgodnie z Umową: Nr W/UMWM-UU/UM/RF/8024/2025

Kwota dofinansowania: 454 822,05 zł.





7. Stopień zaawansowania zadań wieloletnich Gminy Miastków Kościelny za 2025 rok

Lp.	Nazwa i cel	Od	Do	Łączne nakłady finansowe	Nakłady poniesione do 31.12.2024	Plan na 1.01.2025	Plan na 31.12.2025	Wykonanie na 31.12.2025	Wykonanie planu w %	Stopień zaawansowania realizacji zadania w %
1	Przedsięwzięcia razem			34 326 324,27	7 180 248,98	9 519 961,62	10 135 807,14	8 834 938,38	87,2%	46,7%
1.a	- wydatki bieżące			7 008 442,30	6 728,10	2 275 484,20	2 276 714,20	2 021 363,74	88,8%	28,9%
1.b	- wydatki majątkowe			27 317 881,97	7 173 520,88	7 244 477,42	7 859 092,94	6 813 574,64	86,7%	51,2%
1.1	Wydatki na programy, projekty lub zadania związane z programami realizowanymi z udziałem środków, o których mowa w art. 5 ust. 1 pkt 2 i 3 ustawy z dnia 27 sierpnia 2009 r. o finansach publicznych (Dz.U.Nr 157, poz. 1240 z późn. zm.):			6 432 849,48	120 578,40	710 000,00	2 019 502,23	1 466 140,54	72,6%	24,7%
1.1.1	- wydatki bieżące			7 958,10	6 728,10	0,00	1 230,00	1 230,00	100,0%	100,0%
1.1.1.1	Zakup wozu ratowniczo-gaśniczego wraz ze specjalistycznym wyposażeniem dla OSP w Zwoli oraz kampania informacyjno-edukacyjna w zakresie zamian klimatu i ochrony zasobów wodnych na terenie Gminy Miastków Kościelny - Wzrost możliwości ochrony środowiska przyrodniczego przed skutkami zmian klimatu	2024	2025	7 958,10	6 728,10	0,00	1 230,00	1 230,00	100,0%	100,0%



Raport o stanie Gminy Miastków Kościelny za 2025 r.

1.1.2	- wydatki majątkowe			6 424 891,38	113 850,30	710 000,00	2 018 272,23	1 464 910,54	72,6%	24,6%
1.1.2.1	Tworzenie nowych miejsc opieki w Publicznym Żłobku w Miastkowie Kościelnym w ramach Programu Aktywny Maluch 2022-2029 - Poprawa warunków życia młodych rodzin	2025	2027	0,00	0,00	710 000,00	0,00	0,00	—	—
1.1.2.2	Zakup wozu ratowniczo-gaśniczego wraz ze specjalistycznym wyposażeniem dla OSP w Zwoli oraz kampania informacyjno-edukacyjna w zakresie zamian klimatu i ochrony zasobów wodnych na terenie Gminy Miastków Kościelny - Wzrost możliwości ochrony środowiska przyrodniczego przed skutkami zmian klimatu	2024	2025	1 638 771,23	0,00	0,00	1 638 771,23	1 392 955,54	85,0%	85,0%
1.1.2.3	Cyberbezpieczna Gmina Miastków Kościelny - Wzmocnienie krajowego systemu cyberbezpieczeństwa	2024	2026	503 351,30	113 850,30	0,00	379 501,00	71 955,00	19,0%	36,9%
1.1.2.4	Działania inwestycyjne w zakresie budowy infrastruktury "Klastra energii" dla gmin powiatu garwolińskiego - Budowa instalacji OZE realizowanych przez społeczności energetyczne	2026	2027	4 282 768,85	0,00	0,00	0,00	0,00	—	0,0%
1.2	Wydatki na programy, projekty lub zadania związane z umowami partnerstwa publiczno-prywatnego:			0,00	0,00	0,00	0,00	0,00	—	—
1.2.1	- wydatki bieżące			0,00	0,00	0,00	0,00	0,00	—	—
1.2.2	- wydatki majątkowe			0,00	0,00	0,00	0,00	0,00	—	—



Raport o stanie Gminy Miastków Kościelny za 2025 r.

1.3	Wydatki na programy, projekty lub zadania pozostałe (inne niż wymienione w pkt 1.1 i 1.2):			27 893 474,79	7 059 670,58	8 809 961,62	8 116 304,91	7 368 797,84	90,8%	51,7%
1.3.1	- wydatki bieżące			7 000 484,20	0,00	2 275 484,20	2 275 484,20	2 020 133,74	88,8%	28,9%
1.3.1.1	Dowożenie uczniów do szkół - Poprawa warunków życia mieszkańców	2024	2029	1 484 000,00	0,00	284 000,00	284 000,00	277 843,01	97,8%	18,7%
1.3.1.2	Odbiór i zagospodarowanie odpadów komunalnych - Funkcjonowanie systemu gospodarki odpadami	2024	2026	2 400 000,00	0,00	1 200 000,00	1 200 000,00	1 049 410,18	87,5%	43,7%
1.3.1.3	Świadczenie usług w zakresie publicznego transportu zbiorowego - Poprawa warunków życia mieszkańców	2023	2029	2 520 000,00	0,00	520 000,00	520 000,00	525 570,55	101,1%	20,9%
1.3.1.4	Program opieki nad zabytkami - Rozwój i poprawa atrakcyjności gminy oraz właściwe zarządzanie zgodne z obowiązującymi standardami	2025	2026	71 660,00	0,00	51 660,00	51 660,00	48 000,00	92,9%	67,0%
1.3.1.5	Aktualizacja strategii rozwoju Gminy Miastków Kościelny - Rozwój i poprawa atrakcyjności gminy oraz właściwe zarządzanie zgodne z obowiązującymi standardami	2025	2026	47 100,00	0,00	27 100,00	27 100,00	27 060,00	99,9%	57,5%
1.3.1.6	Plan ogólny Gminy Miastków Kościelny - Rozwój i poprawa atrakcyjności gminy oraz właściwe zarządzanie zgodne z obowiązującymi standardami	2024	2026	217 724,20	0,00	192 724,20	192 724,20	92 250,00	47,9%	42,4%
1.3.1.7	Usługi doradztwa podatkowego - Obsługa prawna i podatkowa	2026	2027	260 000,00	0,00	0,00	0,00	0,00	—	0,0%
1.3.2	- wydatki majątkowe			20 892 990,59	7 059 670,58	6 534 477,42	5 840 820,71	5 348 664,10	91,6%	59,4%



Raport o stanie Gminy Miastków Kościelny za 2025 r.

1.3.2.1	Budowa hali sportowej przy ul. Szkolnej w Miastkowie Kościelnym - Poprawa warunków życia mieszkańców poprzez aktywność fizyczną	2024	2026	14 721 900,00	5 141 400,70	4 040 599,30	3 978 000,00	3 593 176,62	90,3%	59,3%
1.3.2.2	Rozbudowa budynku użyteczności publicznej (przedszkola) w zakresie części dydaktycznej z pomieszczeniami przynależnymi wraz z termomodernizacją istniejącego budynku Publicznego Przedszkola w Miastkowie Kościelnym - Poprawa warunków życia młodych rodzin	2024	2025	2 550 030,01	1 918 269,88	833 878,12	631 760,13	631 760,13	100,0%	100,0%
1.3.2.3	Budowa Ośrodka Zdrowia w Miastkowie Kościelnym etap II - Poprawa warunków życia mieszkańców	2025	2026	2 765 544,81	0,00	1 660 000,00	1 065 544,81	958 211,58	89,9%	34,6%
1.3.2.4	Zakup wozu ratowniczo-gaśniczego wraz ze specjalistycznym wyposażeniem dla OSP w Zwoli oraz kampania informacyjno-edukacyjna w zakresie zmian klimatu i ochrony zasobów wodnych na terenie Gminy Miastków Kościelny - Wzrost możliwości ochrony środowiska przyrodniczego przed skutkami zmian klimatu	2024	2025	165 515,77	0,00	0,00	165 515,77	165 515,77	100,0%	100,0%
1.3.2.5	Modernizacja mostu na rzece WILGA w Starym Miastkowie - Poprawa infrastruktury drogowej	2026	2027	170 000,00	0,00	0,00	0,00	0,00	—	0,0%
1.3.2.6	Dotacja do powiatu na przebudowę drogi powiatowej w Ryczyskach Nr 1337W - Poprawa infrastruktury drogowej	2026	2027	520 000,00	0,00	0,00	0,00	0,00	—	0,0%



Raport o stanie Gminy Miastków Kościelny za 2025 r.

1.3.2.7	Modernizacja energetyczna budynków ochotniczych straży pożarnych w gminie Miastków Kościelny poprzez montaż instalacji PV wraz z magazynami energii - Poprawa efektywności energetycznej budynków	2025	2026	0,00	0,00	0,00	0,00	0,00	—	—
---------	---	------	------	------	------	------	------	------	---	---



8. Partycypacja społeczna i współpraca z podmiotami zewnętrznymi

8.1. Działania podejmowane na rzecz zwiększenia aktywności społecznej mieszkańców

Gmina Miastków Kościelny podejmuje szereg działań ukierunkowanych na zwiększenie aktywności społecznej mieszkańców oraz wzmacnianie więzi lokalnych. Działania te mają charakter zarówno organizacyjny, infrastrukturalny, jak i integracyjny.

Do najważniejszych inicjatyw należą:

1. Wspieranie organizacji społecznych i oddolnych inicjatyw mieszkańców

Gmina aktywnie współpracuje z lokalnymi organizacjami, takimi jak Koła Gospodyń Wiejskich, jednostki Ochotniczych Straży Pożarnych czy Stowarzyszeniem Emerytów i Rencistów. Organizacje te angażowane są w przygotowywanie wydarzeń kulturalnych, edukacyjnych i integracyjnych, co sprzyja aktywizacji różnych grup wiekowych. W dokumentach strategicznych gminy podkreślono znaczenie wsparcia dla KGW, OSP i organizacji społecznych jako ważnych podmiotów budujących kapitał społeczny.

2. Organizacja wydarzeń integracyjnych i kulturalnych

Na terenie gminy odbywają się liczne wydarzenia społeczne, m.in. dożynki, spotkania świąteczne, wydarzenia międzypokoleniowe oraz inicjatywy lokalne, takie jak „Miastkowskie Kolędowanie” czy festyny integracyjne. W organizację tych wydarzeń zaangażowani są mieszkańcy, organizacje społeczne oraz instytucje samorządowe, co wzmacnia identyfikację mieszkańców z miejscem zamieszkania.

3. Rozwój infrastruktury społecznej i rekreacyjnej

W strategii rozwoju gminy przewidziano modernizację oraz rozbudowę infrastruktury sportowo-rekreacyjnej, świetlic wiejskich oraz przestrzeni wspólnych. Obiekty te mają służyć jako miejsca spotkań, zajęć pozalekcyjnych, warsztatów i wydarzeń integracyjnych.

4. Aktywizacja seniorów i przeciwdziałanie wykluczeniu społecznemu

Gmina zakłada rozwijanie oferty usług społecznych skierowanych do osób starszych, samotnych oraz innych grup zagrożonych wykluczeniem społecznym. W dokumentach strategicznych wskazano potrzebę tworzenia programów integracyjnych i aktywizacyjnych dla seniorów oraz rozwijania miejsc spotkań społecznych.



5. **Pielęgnowanie tradycji i tożsamości lokalnej**

Istotnym elementem aktywizacji mieszkańców jest wspieranie działań związanych z kulturą ludową, rękodziełem, lokalną kuchnią i tradycjami. Przykładem są działania Kół Gospodyń Wiejskich, które organizują warsztaty, prezentacje rękodzieła oraz uczestniczą w wydarzeniach promujących dziedzictwo kulturowe regionu.

Podsumowując, działania Gmina Miastków Kościelny koncentrują się na tworzeniu warunków do integracji mieszkańców, wzmacnianiu aktywności obywatelskiej, wspieraniu organizacji lokalnych oraz rozwijaniu przestrzeni sprzyjających współpracy społecznej. Dzięki temu budowany jest silniejszy kapitał społeczny i poczucie wspólnoty lokalnej.

8.2. Współpraca z organizacjami pozarządowymi

Zarządzeniem Wójta nr 1/2025 z dnia 17 stycznia 2025 r. ogłoszono otwarty konkurs na realizację zadań publicznych w zakresie upowszechniania kultury fizycznej i sportu w dyscyplinie piłka nożna na terenie Gminy Miastków Kościelny w roku 2025. Do konkursu przystąpiły trzy kluby sportowe z terenu naszej gminy: ULKS Wilga Miastków, który otrzymał dotację w wysokości 187 000,00 zł, LZS LAGUNA Stary Miastków – dotacja w wysokości 16 500,00 zł, KS Górnik Górna Miastków Kościelny dotacja w wysokości 16 500,00 zł.

Ponadto współpracujemy ze Stowarzyszeniem Emerytów i Rencistów w Miastkowie Kościelnym oraz jednostkami Ochotniczych Straży Pożarnych z terenu gminy. Zarówno seniorzy jak i drhowie z OSP są zapraszani i aktywnie biorą udział w wydarzeniach organizowanych przez gminę, takich jak np. dożynki lub obchody świąt patriotycznych.

Na terenie Gminy Miastków Kościelny istnieje 11 zarejestrowanych w KRS jednostek OSP. Przy jednostkach w Brzegach, Zasiadałach, Ryczyskach, Starym Miastkowie, Woli Miastkowskiej, Zwoli, Przykorach, Zgórze, Zabruzdach działają Młodzieżowe Drużyny Pożarnicze. Jednostki skupiają w swoich szeregach około 390 członków zwyczajnych oraz około 200 członków MDP.

Do KSRG włączone są jednostki: OSP Wola Miastkowska oraz OSP Zwola. Wszystkie jednostki posiadają Domy Strażaka lub remizy. Ochotnicze Straże Pożarne na terenie Gminy Miastków Kościelny działają bardzo prężnie. Aktywnie uczestniczą w akcjach ratunkowo - gaśniczych, usuwaniu skutków huraganów i podtopień. Członkowie OSP chętnie biorą udział w akcjach honorowego krwiodawstwa oraz reprezentują gminę w uroczystościach państwowych i kościelnych.

Zarząd Oddziału Gminnego OSP odbył w 2025 roku 6 posiedzeń.



W roku 2025 Ochotnicze Straże Pożarne podjęły szereg działań, prężnie działały poprzez udział i zaangażowanie w:

- Udział w wydarzeniu „ Miastkowskie Kolędowanie” – zespół druhów śpiewał kolędę na spotkaniu parafialnym w Kościele - 6 stycznia,
- Obchody uroczystości Św. Floriana połączone z 75-leciem OSP Zgórze zorganizowane przez OSP Zgórze – 11 maja,
- Gminne obchody Święta Konstytucji 3 Maja,
- Powiatowy Dzień Strażaka w Górkach – 3 maja,
- Wsparcie budowy Kościoła w Sulbinach – zbiórka pieniędzy od Strażaków z Gminy Miastków Kościelny,
- Adoracja Grobu Pańskiego w Kościele parafialnym w okresie Wielkanocy,
- Poświęcenie nowego wozu w OSP Kruszówka – 01.03.2025 r.,
- Poświęcenie nowego wozu w OSP Przykory – 26.04.2025 r.,
- Udział w 40-leciu kapłaństwa Proboszcza Ireneusza Głowackiego,
- Udział w 50-leciu kapłaństwa Księdza Adama Turemki – 08.06.2025 r.,
- 100-lecie w Woli Miastkowskiej – 22.06.2025 r.,
- 60 –lecie OSP Zasiadały – 13.07.2025 r.,
- Przekazanie wozu DAF z OSP Zwoli dla jednostki OSP Stary Miastków,
- Pomoc przy organizacji imprezy charytatywnej- „Spotkajmy się w Miastkowie 6” – 6 lipca,
- Udział w dożynkach gminno-parafialnych – 7 września,
- Udział w zawodach gminnych sportowo-pożarniczych oraz zawody MDP – 14.09.2025 r.,
- Udział w gminnych obchodach Święta Niepodległości oraz zabezpieczenie trasy na rajd rowerowy oraz bieg niepodległościowy – 11 listopada,
- Udział w zaduszkach powiatowych w Sulbinach – 9 listopada.



9. Zakończenie

Rok 2025 był dla Gminy Miastków Kościelny okresem konsekwentnej realizacji zadań samorządowych oraz działań ukierunkowanych na zrównoważony rozwój lokalnej wspólnoty. Podejmowane inicjatywy obejmowały zarówno rozwój infrastruktury technicznej i społecznej, poprawę jakości usług publicznych, jak również wspieranie aktywności mieszkańców i wzmacnianie współpracy z organizacjami społecznymi.

W minionym roku gmina kontynuowała działania służące poprawie warunków życia mieszkańców, rozwojowi edukacji, kultury, sportu oraz pomocy społecznej. Istotnym elementem polityki samorządowej było także wspieranie lokalnych inicjatyw obywatelskich, działalności organizacji pozarządowych oraz integracji międzypokoleniowej, co przyczyniało się do budowania silnych więzi społecznych i wzrostu kapitału społecznego.

Realizacja zaplanowanych inwestycji, skuteczne pozyskiwanie środków zewnętrznych oraz aktywna współpraca z mieszkańcami, sołectwami, jednostkami organizacyjnymi i partnerami społecznymi pozwoliły na efektywne wykonywanie zadań własnych gminy oraz odpowiadanie na bieżące potrzeby lokalnej społeczności.

Podsumowując, rok 2025 można ocenić jako czas stabilnego rozwoju Gminy Miastków Kościelny, odpowiedzialnego zarządzania zasobami publicznymi oraz dalszego wzmacniania potencjału społecznego i gospodarczego. Podejmowane działania stanowią solidną podstawę do realizacji kolejnych celów rozwojowych i dalszej poprawy jakości życia mieszkańców w następnych latach.

Przedłożony raport jest podsumowaniem działalności Wójta Gminy w roku 2025. Konieczność jego przedstawienia wynika z przepisów Ustawy z dnia 11 stycznia 2018 roku o zmianie niektórych ustaw w celu zwiększenia udziału obywateli w procesie wybierania, funkcjonowania i kontrolowania niektórych organów publicznych (t. j. Dz. U. z 2018 r. poz. 130, 1349), a także ustawy z dnia 8 marca 1990 r. o samorządzie gminnym (t. j. Dz. U. z 2026 r. poz. 252 ze zm.).

Jego analiza służy przeprowadzeniu debaty na temat stanu Gminy Miastków Kościelny oraz podjęciu uchwały w sprawie udzielenia bądź nie udzielenia wotum zaufania dla Wójta Gminy. Jest on również istotnym elementem systemu partycypacji społecznej, w którym mieszkańcy mogą zapoznać się z sytuacją panującą w gminie, zgłaszać swoje stanowiska, uwagi lub wnioski zarówno do Wójta jak i do Rady Gminy. Jest to dokument w którym zgromadzono wszystkie istotne informacje na temat gminy i zachodzących w niej zmian w roku 2025.

Wójt Gminy
Jerzy Jaroń